

此乃要件 請即處理

閣下如對本通函任何方面或應採取之行動有任何疑問，應諮詢閣下之股票經紀或其他持牌證券交易商、銀行經理、律師、專業會計師或其他專業顧問。

閣下如已將名下全部太平洋實業控股有限公司*股份售出或轉讓，應立即將本通函及隨附之代表委任表格送交買主或承讓人，或經手買賣或轉讓之銀行、股票經紀或其他代理商，以便轉交買主或承讓人。

香港交易及結算所有限公司及香港聯合交易所有限公司對本通函之內容概不負責，對其準確性或完整性亦不發表任何聲明，並明確表示，概不對因本通函全部或任何部分內容而產生或因倚賴該等內容而引致之任何損失承擔任何責任。

本通函僅供參考，並不構成收購、購買或認購本公司證券之邀請或要約。



PACIFIC PLYWOOD HOLDINGS LIMITED

太平洋實業控股有限公司*

(於百慕達註冊成立之有限公司)

(股份代號：767)

(I) 涉及以授出股份期權形式

與中國龍江森林工業(集團)總公司之策略聯盟

(II) 主要交易建議涉及以發行債券收購

巴布亞新畿內亞獨立國森林權益

及

(III) 股東特別大會通告

本封面頁所用詞彙與本通函所界定者具相同涵義。

董事會函件載於本通函第8至68頁。

本公司謹訂於二零一二年三月十九日(星期一)上午十時正(或緊隨本公司謹訂於同日上午九時正舉行之股東特別大會結束後)假座香港皇后大道中99號中環中心地下1室專業聯合中心舉行股東特別大會，大會通告載於本通函第186至188頁。無論閣下能否出席大會，務請將隨附代表委任表格按照所印列指示填妥，並盡快及無論如何最遲於大會或其任何續會指定舉行時間48小時前，交回本公司之香港股份過戶登記分處香港中央證券登記有限公司，地址為香港灣仔皇后大道東183號合和中心17樓1712-1716室。填妥及交回代表委任表格後，閣下仍可依願親身出席大會或其任何續會，並於會上表決。於此情況下，代表委任文據將被視作已撤回論。

* 僅供識別

二零一二年二月二十九日

目 錄

	頁次
釋義	1
董事會函件	
緒言	8
與中國龍江森林工業(集團)總公司之策略聯盟	10
主要交易	21
股東特別大會	67
推薦意見	68
其他資料	68
附錄一 — 本集團之財務資料	69
附錄二 — 目標集團之財務資料	72
附錄三 — 目標集團之管理層討論及分析	90
附錄四 — 經擴大集團之未經審核備考財務資料	93
附錄五 — 目標集團之估值報告	105
附錄六 — 資源評估報告	119
附錄七 — 有關目標集團價值之預測報告	174
附錄八 — 一般資料	177
股東特別大會通告	186

釋 義

於本通函內，除文義另有所指外，下列詞彙具有以下涵義：

「收購事項」	指	買方擬根據協議收購銷售股份
「聯屬人士」	指	就任何指定人士或實體而言，即直接或間接控制有關指定人士或實體、受有關指定人士或實體控制或共同控制之人士
「代理」	指	嘉潤投資有限公司，於英屬處女群島註冊成立之有限公司
「代理協議」	指	本公司與代理所訂立日期為二零一一年十二月二日之有條件協議，內容有關代理協助促成本公司與龍江森林工業訂立策略合作協議及向代理授出代理期權
「代理期權」	指	本公司有條件向代理授出期權，以認購不超過代理協議日期本公司已發行股本5%之新股份數目，相當於495,170,096股股份(於股本重組生效後相當於49,517,009股新股份)
「代理期權股份」	指	代理行使代理期權時本公司將配發及發行予代理之新股份，相當於不超過495,170,096股股份(於股本重組生效後相當於49,517,009股新股份)
「協議」	指	由買方、賣方與擔保人就收購事項所訂立日期為二零一一年十二月二日之有條件協議
「農業租賃」	指	根據租賃／租回協議包括之巴布亞新畿內亞土地法(Land Act)第102節授予土地擁有人之特別農業及商業租賃(Special Agricultural and Business Lease)
「聯繫人士」	指	具有上市規則所賦予涵義
「董事會」	指	董事會

釋 義

「債券」	指	由本公司於完成時以記名形式就支付部分代價而將發行予賣方本金總額為33,000,000港元之零息可換股債券，於債券發行日期第一週年到期
「營業日」	指	香港持牌銀行於其正常營業時間內一般開放營業之日(星期六、星期日及公眾假期除外)
「英屬處女群島」	指	英屬處女群島
「資本化股份」	指	透過將目標公司於當時結欠Peak Sino之全部股東貸款撥充資本而發行之70股新目標股份
「清理授權」	指	巴布亞新畿內亞森林管理局(Forest Authority)就合法許可清理森林地區及砍伐商品原木而授出之森林清理授權(Forest Clearance Authority)
「本公司」	指	太平洋實業控股有限公司*，於百慕達註冊成立之有限公司，其已發行股份於聯交所上市
「完成」	指	根據協議完成買賣銷售股份
「完成日期」	指	達成協議先決條件後第十四個營業日之日期(或賣方與買方可能書面協定之較後日期)
「關連人士」	指	具有上市規則所賦予涵義
「代價」	指	就收購事項應付之代價
「合併股份」	指	緊隨股份合併生效後但於股本削減及增加法定股本前本公司股本中每股面值0.25港元之股份
「兌換股份」	指	本公司於債券附帶之兌換權獲全面行使時將予配發及發行之新股份
「訂金」	指	本公司將於簽訂諒解備忘錄後七(7)日內向賣方或其代名人支付之款項10,000,000港元
「董事」	指	本公司董事

* 僅供識別

釋 義

「經擴大集團」	指	緊隨完成後經收購目標集團而擴大之本集團
「環境許可證」	指	根據巴布亞新畿內亞2000年環境法(Environment Act 2000)就項目地區發出之環境許可證
「森林工業參與者」	指	根據巴布亞新畿內亞林業法向巴布亞新畿內亞森林管理局註冊之實體，有權就於巴布亞新畿內亞開展森林相關業務取得其他所需許可證及批准
「進一步訂金」	指	買方於簽訂協議時向賣方支付之10,000,000港元，作為預付代價之進一步訂金
「本集團」	指	本公司及其附屬公司
「擔保人」	指	杜玉鳳女士，在協議中保證賣方切實及依時根據協議之條款履行責任之擔保人
「香港」	指	中國香港特別行政區
「獨立第三方」	指	與一家實體及其附屬公司之董事、主要行政人員或主要股東(定義見上市規則)或任何彼等各自之聯繫人士概無關連之人士或公司
「土地擁有人」	指	項目地區內土地及資源之所有慣常擁有人
「最後交易日」	指	二零一一年十二月一日，即股份暫停買賣以待刊發本公司日期為二零一一年十二月二日之公告前股份於聯交所買賣之最後日期
「最後可行日期」	指	二零一二年二月二十七日，即本通函付印前就確定其中所載若干資料之最後實際可行日期
「租賃／租回協議」	指	土地擁有人之代表與巴布亞新畿內亞政府所訂立之慣用土地租賃文據
「上市規則」	指	聯交所證券上市規則
「伐木特許權」	指	來自農業租賃之權利

釋 義

「龍江森林工業」	指	中國龍江森林工業(集團)總公司，於中國註冊成立之公司
「龍江期權」	指	本公司有條件向龍江森林工業授出期權，以認購不超過策略合作協議日期本公司已發行股本5%，相當於495,170,096股股份(於股本重組生效後相當於49,517,009股新股份)
「龍江期權股份」	指	龍江森林工業行使龍江期權時本公司將配發及發行予龍江森林工業之新股份，相當於不超過495,170,096股股份(於股本重組生效後相當於49,517,009股新股份)
「總協議」	指	目標附屬公司與Vabari公司就由Vabari Land將農業租賃分租予目標附屬公司而將予訂立之項目協議、伐木及營銷協議以及分租租約之統稱，以及將目標附屬公司享有之伐木特許權及目標附屬公司擁有之關稅轉讓予Vabari Development之轉讓契約
「重大不利變動(或影響)」	指	對目標集團之財政狀況、業務或物業、經營業績或前景整體產生或合理預計將會或足以產生重大不利變動(或影響)之任何變動(或影響)或任何發展
「諒解備忘錄」	指	本公司與賣方所訂立日期為二零一一年七月二十八日之諒解備忘錄(經日期為二零一一年十月三十一日之補充諒解備忘錄加以補充)，列載雙方就收購事項進行磋商所依據之基本條款及條件
「新股份」	指	股本重組生效後本公司股本中每股面值0.01港元之股份
「新股份抵押」	指	Peak Sino就將資本化股份抵押予本公司所簽立日期為二零一一年十二月一日之抵押，以完善因全部股東貸款資本化而產生之股份抵押項下之本公司權益

釋 義

「期權」	指	要求賣方根據及受限於期權契據之條款及條件按期權價向買方銷售期權股份之期權
「期權完成」	指	根據期權契據之條款及條件完成買賣期權股份
「期權契據」	指	買方、賣方與擔保人將予訂立及於完成時生效之契據，內容有關由賣方向買方授出期權
「期權價」	指	買方於根據期權契據行使期權時應向賣方支付之期權價，即700,000,000港元或第二次估值的70%（以較低者為準）
「期權股份」	指	有關數目之目標股份，佔目標公司於期權期間不時之全部已發行股本70%
「巴布亞新畿內亞」	指	巴布亞新畿內亞獨立國
「授權書」	指	Vabari Land將予授出之致目標附屬公司授權書，據此，Vabari Land向目標附屬公司授出獨家權力及權利以代表Vabari Land管理及安排租賃／租回協議及總協議，（其中包括）於巴布亞新畿內亞主管當局註冊之一切活動或根據所授權力而需採取之其他行動
「中國」	指	中華人民共和國
「項目地區」		位於巴布亞新畿內亞中部省Fourmil of Moresby & Buna (Milinch of Goldie (東北)、Kase (東南)、Kokoda (西南)及Nisbet (西北) Portion 643C之一塊土地，土地面積約為65,800公頃
「承兌票據」	指	本公司將於完成時用作支付部分代價而發行予賣方本金額不多於250,000,000港元息率10%之承兌票據，於完成日期起計第十五(15)個月屆滿翌日到期
「買方」	指	Century Praise Limited，於英屬處女群島註冊成立之有限公司，為本公司之全資附屬公司

釋 義

「銷售股份」	指	目標股份，相當於目標公司於完成時之全部已發行股本30%
「證券及期貨條例」	指	香港法例第571章證券及期貨條例
「股東特別大會」	指	本公司就考慮並酌情批准(其中包括)策略合作協議及據此擬進行之交易、代理協議及據此擬進行之交易、協議及據此擬進行之交易(包括(但不限於)配發及發行兌換股份及發行承兌票據、授出龍江期權及代理期權，以及配發及發行龍江期權股份及代理期權股份)而將於二零一二年三月十九日召開之股東特別大會
「股份」	指	本公司股本中每股面值0.025港元之普通股
「股份抵押」	指	賣方根據諒解備忘錄就將目標公司已發行股份當時全部權益抵押予本公司而訂立日期為二零一一年七月二十八日之抵押
「股東」	指	股份持有人
「股東協議」	指	目標公司於緊接完成後當時所有現有股東就目標公司之事務、業務及管理以及其與目標公司各股東間之關係而訂立之股東協議
「聯交所」	指	香港聯合交易所有限公司
「策略合作協議」	指	本公司與龍江森林工業所訂立日期為二零一一年十二月二日之策略合作協議
「收購守則」	指	香港證券及期貨事務監察委員會公司收購、合併及股份購回守則
「目標公司」	指	Profit Grand Enterprises Limited，於英屬處女群島註冊成立之有限公司，於最後可行日期由賣方全資及實益擁有
「目標集團」	指	目標公司及目標附屬公司
「目標股份」	指	目標公司已發行股本中每股面值1.00美元之普通股

釋 義

「目標附屬公司」	指	緊接完成前目標公司之唯一附屬公司，即I-Sky Natural Resources (PNG) Limited
「Vabari公司」	指	Vabari Development及Vabari Land之統稱
「Vabari Development」	指	Vabari Development Corporation Limited，於巴布亞新畿內亞註冊成立之公司，為獨立第三方
「Vabari Land」	指	Vabari Land Group Incorporation，為獨立第三方
「賣方」	指	Able Famous Limited及Peak Sino Limited，均於英屬處女群島註冊成立之有限公司
「港元」	指	香港法定貨幣港元
「基那」	指	巴布亞新畿內亞法定貨幣基那
「美元」	指	美利堅合眾國法定貨幣美元
「%」	指	百分比

(i)以美元列值之金額乃按1美元兌7.7552港元之匯率換算為港元；及(ii)以基那列值之金額乃按1基那兌3.35港元之匯率換算為港元，僅供說明用途。此換算概不構成所述金額應可或可以或將會完全按所述匯率或其他匯率予以換算。

本通函之中英文本如有歧義，概以英文本為準。



PACIFIC PLYWOOD HOLDINGS LIMITED

太平洋實業控股有限公司*

(於百慕達註冊成立之有限公司)

(股份代號：767)

執行董事：

吳國輝先生(主席)
黃傳福先生(副主席)
梁建華先生
賈輝女士
蔣一任先生

註冊辦事處：

Canon's Court
22 Victoria Street
Hamilton, HM 12
Bermuda

非執行董事：

陳健生先生

總辦事處及香港主要營業

地點：

香港上環
干諾道中168-200號
信德中心西座
33樓3301-3303室

獨立非執行董事：

鄭保元先生
黃鎮雄先生
李隨洋先生

敬啟者：

(I)與中國龍江森林工業(集團)總公司之策略聯盟

及

(II)主要交易建議涉及以發行債券收購

巴布亞新畿內亞獨立國森林權益

緒言

茲提述本公司日期為二零一一年十二月二日之公告。誠如該公告所披露，於二零一一年十二月二日，本公司與龍江森林工業訂立策略合作協議，由本公司與龍江森林工業就發展及管理項目地區之森林建立策略聯盟。作為龍江森林工業同意根據策略合作協議提供協助及意見之代價，本公司有條件同意向龍江森林工業授出龍江期權，以

* 僅供識別

董事會函件

認購不超過策略合作協議日期本公司已發行股本5%之新股份數目(相當於495,170,096股股份(於股本重組生效後相當於49,517,009股新股份))。

與此同時，本公司與代理訂立代理協議，據此，代理同意協助及促成本公司與龍江森林工業訂立策略合作協議，並就發展及開採項目地區內森林向本公司提供其他協助。作為代理同意根據代理協議提供協助之代價，本公司有條件向代理授出代理期權，以認購不超過代理協議日期本公司已發行股本5%之新股份數目(相當於495,170,096股股份(於股本重組生效後相當於49,517,009股新股份))。

於二零一一年十二月二日，買方、賣方及擔保人訂立協議，據此，買方有條件同意購買而賣方有條件同意出售銷售股份，代價為310,000,000港元。根據上市規則，收購事項構成本公司之主要交易。據此，協議及於其項下擬進行交易須獲股東於股東特別大會批准，方告作實。

誠如本公司於二零一二年二月十六日所公佈，董事會建議透過實行以下各項重組本公司之股本：(1)股份合併，涉及將本公司股本中每股面值0.025港元之已發行及未發行股份每十(10)股合併為一(1)股每股面值0.25港元之合併股份(「股份合併」)；(2)股本削減，涉及(i)透過註銷每股當時已發行合併股份0.24港元註銷本公司之繳足股本，從而削減本公司之已發行股本，致使每股已發行合併股份之面值由0.25港元減至0.01港元；及(ii)透過將所有未發行合併股份之面值由每股0.25港元削減至0.01港元，致使本公司之法定股本由400,000,000港元(分為1,600,000,000股合併股份)減至16,000,000港元(分為1,600,000,000股新股份)(「股本削減」)；及(3)增加法定股本，透過增設38,400,000,000股新股份，將法定股本由16,000,000港元(分為1,600,000,000股新股份)增至400,000,000港元(分為40,000,000,000股新股份(「增加法定股本」，連同股份合併及股本削減統稱為「股本重組」))。

誠如本公司日期為二零一二年二月二十三日之通函所披露，股本重組須待股東於本公司將予召開之股東特別大會批准後，方告作實。據董事會所深知，概無股東於股本重組享有重大權益，故並無股東須就將於上述股東特別大會就有關股本重組之相關決議案放棄表決。股本重組進一步詳情，請參閱本公司日期為二零一二年二月二十三日之通函。

本通函旨在向閣下提供(其中包括)以下各項之進一步詳情：(i)策略合作協議；(ii)代理協議；(iii)協議；(iv)上市規則所規定之其他資料；及(v)召開股東特別大會通告。

董事會函件

與中國龍江森林工業(集團)總公司之策略聯盟

董事會欣然宣佈，於二零一一年十二月二日，本公司與龍江森林工業訂立策略合作協議，據此，本公司與龍江森林工業就開發及管理項目地區內之森林建立策略聯盟。

策略合作協議之主要條款如下：

日期：二零一一年十二月二日

訂約方：本公司與龍江森林工業

據董事經作出一切合理查詢後所深知、全悉及確信，龍江森林工業及其最終實益擁有人均為本集團及其關連人士、代理、各賣方及彼等各自最終實益擁有人之獨立第三方，而本集團與龍江森林工業及其最終實益擁有人之間過往並無進行任何交易。

合作條款：策略合作協議載列雙方合作之框架，為期五(5)年，可進一步延長五(5)年(龍江期權之條款及條件除外)。根據策略合作協議，龍江森林工業將就營運及管理項目地區內之森林向本公司提供意見及協助，包括提供森林管理專家、技術人員及技工參與項目地區內森林之日常管理及營運工作，當中不少於五名但不超過八名管理專家將在林業(包括中國境外大規模森林開發、管理及營運方面)具備不少於三年的實質經驗。龍江森林工業亦將協助本公司擬訂目標附屬公司之業務及生產計劃，就項目地區內森林之開發、管理及營運提供所需設備及技術以及本公司可能要求之其他協助。

董事會函件

根據策略合作協議，龍江森林工業同意提名一至兩名主要人員加入本公司可能於收購事項完成後就林業而成立之技術諮詢委員會，以就項目地區內森林之營運及管理為董事會持續提供意見。

為使策略合作協議項下建議合作條款生效及實行有關合作，訂約各方如有需要，可自行或透過其各自之附屬公司另行訂立一項或以上協議。倘根據策略合作協議訂立任何進一步協議，如有需要，本公司將遵守上市規則之所有有關規定，於適當時候就有關協議另行刊發公告。

股份期權：

- (i) 作為龍江森林工業同意根據策略合作協議提供協助及意見之代價，本公司已有條件同意向龍江森林工業授出龍江期權，以認購本公司於策略合作協議日期之已發行股本不多於5%，相當於495,170,096股股份(於股本重組生效後相當於49,517,009股新股份)。假設龍江期權獲悉數行使，將據此發行495,170,096股龍江期權股份(於股本重組生效後相當於49,517,009股新股份)，相當於策略合作協議日期本公司已發行股本之5%，以及本公司經配發及發行龍江期權股份擴大之已發行股本之約4.76%。

董事會函件

- (ii) 龍江期權可按認購價行使，認購價相當於緊接龍江森林工業發出通知行使龍江期權當日之前五(5)個連續交易日股份之平均收市價，惟最高認購價為0.050港元(於股本重組生效後相當於0.50港元)，而最低認購價則為0.025港元(於股本重組生效後相當於0.25港元)。

最低認購價0.025港元較：

- a) 股份於最後可行日期在聯交所所報收市價每股0.013港元有溢價約92.31%；
- b) 股份於最後交易日在聯交所所報收市價每股0.033港元折讓約24.24%；及
- c) 股份於截至最後交易日(包括當日)止五(5)個連續交易日在聯交所所報平均收市價每股0.034港元折讓約26.47%。

最高認購價0.050港元較：

- a) 股份於最後可行日期在聯交所所報收市價每股0.013港元有溢價約284.62%；
- b) 股份於最後交易日在聯交所所報收市價每股0.033港元有溢價約51.52%；及

董事會函件

- c) 股份於截至最後交易日(包括當日)止五(5)個連續交易日在聯交所所報平均收市價每股0.034港元有溢價約47.06%。

認購價乃由本公司與龍江森林工業經參考股份於現行市況下之市價後公平磋商釐定。認購價可於行使及完成龍江期權前本公司股本出現任何變動及生效，(其中包括)將溢利或儲備撥充資本、供股、授予本公司各成員公司認購本公司任何其他證券(包括可兌換為股份之任何證券、認股權證或購股權)之權利、合併、拆細或削減，或任何其他導致本公司股本出現變動之事件時予以調整。有關調整須經(按本公司之選擇)本公司當時之核數師或認可商人銀行根據策略合作協議之條款及條件加以核實。

- (iii) 待龍江森林工業就行使龍江期權遵守所有適用法例及規例、支付認購款項及持有並以本身名義登記龍江期權股份後，龍江森林工業可於巴布亞新畿內亞森林管理局發出或授予清理授權後12個月內，隨時及不時行使全部或部分龍江期權，惟在任何情況下不得遲於二零一五年十二月三十一日。
- (iv) 未經本公司書面同意，龍江期權不得轉讓予任何第三方。

董事會函件

授出龍江期權之
先決條件：

龍江期權須待以下所有條件獲達成後方可授出，並須受其規限：

- (i) 完成收購；及
- (ii) 本公司就授出龍江期權遵守其附例、所有適用法例及上市規則，包括股東於股東特別大會批准策略合作協議及其項下擬進行之交易(包括(但不限於)授出龍江期權、配發及發行龍江期權股份)；及聯交所上市委員會批准或同意批准(不論有條件或無條件)龍江期權股份上市及買賣。

倘上述條件於二零一二年十二月三十一日(或訂約各方可能協定之較後日期)仍未達成，策略合作協議將即時停止及終結，而訂約各方概不得向另一方提出任何申索。

截至最後可行日期，概無協議之先決條件已獲達成。

龍江期權股份：

龍江期權股份一經配發及發行，將與發出通知行使龍江期權當日之所有其他已發行股份在各方面享有同等權益，並有權收取記錄日期為發出通知行使龍江期權當日或之後的所有股息及其他分派。

假設龍江期權按最低認購價0.025港元獲悉數行使，來自策略合作協議之所得款項總額將約為12,380,000港元，而估計所得款項淨額則約為12,300,000港元。按上述基準，龍江期權項下之每股本公司淨價約為0.0248港元。預期所得款項淨額將用作本集團一般營運資金及／或撥作償還承兌票據或本公司其他負債。

特別授權

龍江期權股份將根據股東於股東特別大會通過決議案向董事授出之特別授權配發及發行。

申請上市

本公司將向聯交所上市委員會申請批准龍江期權股份上市及買賣。龍江期權將不會於聯交所或任何其他證券交易所上市。

龍江森林工業管理層主要成員

龍江森林工業管理層主要成員之履歷概述如下：

- (i) 孫寶剛先生，49歲，現任龍江森林工業研究員及黑龍江省林業科學院副院長。彼於林業教育及研究、森林管理、森林生態及考察方面擁有逾20年經驗。彼畢業於東北林業大學，持有林業碩士學位。彼曾就其於黑龍江省用材林基地可持續林業綜合技術之研究獲頒發黑龍江省森工總局科學技術進步一等獎及黑龍江省科學技術進步一等獎。
- (ii) 張同偉先生，50歲，現任龍江森林工業教授級高級工程師及黑龍江省森工總局營林局局長。彼畢業於東北林業大學，持有林業碩士學位。彼專長於林業營運及技術管理方面。彼曾領導編撰《黑龍江省國有林區營林技術系列標準》、《營林技術研究》及《營林調查設計》，並就其研究取得多項省級獎項。
- (iii) 盧仲達先生，47歲，現任龍江森林工業教授級高級工程師、黑龍江省林業設計研究院副院長及中國註冊諮詢工程師。彼畢業於東北林業大學，持有森林項目學士學位。彼於林業整體規劃以及建築項目諮詢、規劃及設計方面擁有豐富經驗。
- (iv) 李忠先生，57歲，現任龍江森林工業教授級高級工程師及黑龍江省森林資源管理局副局長。彼畢業於東北林業大學，持有道路及橋樑學學士學位。彼專長於資源勘察及伐木業。

董事會函件

- (v) 金明鐵先生，58歲，現任龍江森林工業教授級高級工程師及黑龍江省森工總局生產交通局局長。彼畢業於東北林業大學，持有木材生產及運輸學學士學位。彼專長於木材生產方面。

憑藉其豐富林業經驗及可靠專業隊伍，董事相信，於完成收購事項後，龍江森林工業可調派合資格專業人員進入項目地區之森林工作，及就其開發及管理提供本公司可能不時要求之意見及其他協助。董事認為，策略合作協議之條款及條件乃由本公司與龍江森林工業經公平磋商後按一般商業條款協定，而策略合作協議之條款及條件(包括龍江期權)為一般商業條款，屬公平合理，且符合本集團及股東整體利益。

代理協議

董事會亦欣然宣佈，於二零一一年十二月二日，本公司與代理訂立代理協議。

代理協議之主要條款如下：

日期： 二零一一年十二月二日

訂約方： 本公司及代理

據董事經作出一切合理查詢後所深知、全悉及確信，代理及其最終實益擁有人均為本集團及其關連人士、龍江森林工業、各賣方及彼等各自最終實益擁有人之獨立第三方，而本集團與代理及其最終實益擁有人之間過往並無進行任何交易。

董事會函件

合作條款：

- (i) 作為代理同意根據代理協議提供協助之代價，本公司已有條件同意向代理授出代理期權，以認購本公司於代理協議日期之已發行股本不多於5%，相當於495,170,096股股份（於股本重組生效後相當於49,517,009股新股份）。假設代理期權獲悉數行使，將據此發行495,170,096股代理期權股份（於股本重組生效後相當於49,517,009股新股份），相當於代理協議日期本公司已發行股本之5%，以及本公司經配發及發行代理期權股份擴大之已發行股本約4.76%。
- (ii) 代理期權可按認購價行使，認購價相當於緊接代理發出通知行使代理期權當日之前五(5)個連續交易日股份之平均收市價，惟最高認購價為0.050港元（於股本重組生效後相當於0.50港元），而最低認購價則為0.025港元（於股本重組生效後相當於0.25港元）。

最低認購價0.025港元較：

- a) 股份於最後可行日期在聯交所所報收市價每股0.013港元有溢價約92.31%；
- b) 股份於最後交易日在聯交所所報收市價每股0.033港元折讓約24.24%；及

董事會函件

- c) 股份於截至最後交易日(包括當日)止五(5)個連續交易日在聯交所所報平均收市價每股0.034港元折讓約26.47%。

最高認購價0.050港元較：

- a) 股份於最後可行日期在聯交所所報收市價每股0.013港元有溢價約284.62%；
- b) 股份於最後交易日在聯交所所報收市價每股0.033港元有溢價約51.52%；及
- c) 股份於截至最後交易日(包括當日)止五(5)個連續交易日在聯交所所報平均收市價每股0.034港元有溢價約47.06%。

認購價乃由本公司與代理經參考股份於現行市況下之市價後公平磋商釐定。認購價可於行使及完成龍江期權前本公司股本出現任何變動及生效，(其中包括)將溢利或儲備撥充資本、供股、授予本公司各成員公司認購本公司任何其他證券(包括可兌換為股份之任何證券、認股權證或購股權)之權利、合併、拆細或削減，或任何其他導致本公司股本出現變動之事件時予以調整。有關調整須經(按本公司之選擇)本公司當時之核數師或認可商人銀行根據代理協議之條款及條件加以核實。

董事會函件

- (iii) 待遵守與行使代理期權有關之所有適用法例及規例、支付認購款項及持有並以本身名義登記代理期權股份後，代理可於代理協議生效日期起計12個月內或二零一二年十二月三十一日或之前(以較早者為準)任何時間不時行使全部或部分代理期權。
- (iv) 未經本公司書面同意，代理期權不得轉讓予任何第三方。

授出代理期權之
先決條件：

代理期權須待以下所有條件達成後方可授出，並須受其規限：

- (i) 完成收購；
- (ii) 本公司與龍江森林工業執行策略合作協議；及
- (iii) 本公司就授出代理期權遵守其附例、所有適用法例及上市規則，包括股東於股東特別大會批准代理協議及其項下擬進行之交易(包括(但不限於)授出代理期權及配發與發行代理期權股份)；及聯交所上市委員會批准或同意批准(不論有條件或無條件)代理期權股份上市及買賣。

於最後可行日期，上述第(ii)項條件已達成。

倘上述條件於二零一二年十二月三十一日(或訂約各方可能協定之較後日期)仍未達成，代理協議將即時停止及終結，而訂約各方概不得向另一方提出任何申索。

董事會函件

代理期權股份： 代理期權股份一經配發及發行後，將與發出通知行使代理期權當日之所有其他已發行股份在各方面享有同等權益，並有權收取記錄日期為發出通知行使代理期權當日或之後的所有股息及其他分派。

假設代理期權按最低認購價0.025港元獲悉數行使，來自代理協議之所得款項總額將為12,380,000港元，而估計所得款項淨額則約為12,300,000港元。按上述基準，代理期權項下之每股本公司淨價約為0.0248港元。預期所得款項淨額將用作本集團一般營運資金及／或撥作償還承兌票據或本公司其他負債。

特別授權

代理期權股份將根據股東於股東特別大會通過決議案向董事授出之特別授權配發及發行。

申請上市

本公司將向聯交所上市委員會申請批准代理期權股份上市及買賣。代理期權將不會於聯交所或任何其他證券交易所上市。

有關代理之資料

代理為於英屬處女群島註冊成立之投資控股有限公司。

董事認為，代理協議之條款及條件乃由本公司與代理經公平磋商後按一般商業條款協定。鑑於代理協議將促成本公司與龍江森林工業建立策略聯盟，董事認為代理協議之條款及條件(包括代理期權之條款)屬公平合理，且符合本公司及其股東整體利益。

董事會函件

主要交易

董事會欣然宣佈，已就收購事項於二零一一年十二月二日訂立協議，詳情載列如下：

協議

日期：

二零一一年十二月二日

訂約方：

買方： Century Praise Limited，本公司之全資附屬公司

賣方： (1) Able Famous Limited (「**Able Famous**」)，於英屬處女群島註冊成立之投資控股有限公司，擁有目標公司之50%已發行股本。

(2) Peak Sino Limited (「**Peak Sino**」)，於英屬處女群島註冊成立之投資控股有限公司，擁有目標公司之50%已發行股本。

據董事經作出一切合理查詢後所深知、全悉及確信，除上文披露者外，Able Famous、Peak Sino及其各自之最終實益擁有人均為本集團及其關連人士、龍江森林工業、代理及其各自最終實益擁有人之獨立第三方，而除收購事項項下擬進行之交易外，本集團與賣方過往並無進行任何交易。

擔保人： 杜玉鳳女士，為Peak Sino之唯一董事兼其中一名最終實益擁有人，已根據協議向買方作出無條件及不可撤回擔保，保證賣方會按照協議之條款切實及準時釐行其責任。據董事經作出一切合理查詢後所深知、全悉及確信，除上文披露者外，擔保人為本集團及其關連人士、龍江森林工業、代理及彼等各自最終實益擁有人之獨立第三方，而除於收購事項項下擬進行之交易外，本集團與擔保人之間過往並無進行任何交易。

將予收購之資產

即將向 Able Famous 及 Peak Sino 收購銷售股份(即目標公司 51 股已發行股份，佔目標公司全部已發行股本 30%)，其中 Able Famous 將提供 26 股目標公司已發行股份，而 Peak Sino 則會提供餘下 25 股目標公司已發行股份。於協議日期，目標公司之唯一資產為目標附屬公司全部已發行股本。目標附屬公司為於巴布亞新畿內亞註冊成立之有限公司，已取得項目地區森林之代木特許權。有關目標公司、目標附屬公司及項目地區內森林之進一步詳情，請參閱「有關目標集團之資料」一段。

完成後，本公司將透過買方擁有目標公司已發行股本之 30%，換言之即於目標附屬公司及伐木特許權中擁有權益。儘管收購事項僅涉及目標公司小部分股權，惟根據買方與賣方將於完成後訂立之股東協議，買方將有權控制目標公司之董事會，並於目標公司之股東大會上擁有總投票權之 51%(股東協議之詳細條款請參閱「股東協議」一段)，因此，目標公司及目標附屬公司將被視為本公司之間接附屬公司，而目標集團之財務業績將於完成時綜合計入本公司之財務賬目內。

代價

收購事項之代價為 310,000,000 港元，將由買方於完成時以下列方式支付：

- (i) 27,000,000 港元以現金支付；
- (ii) 33,000,000 港元透過促使本公司向賣方發行債券支付；及
- (iii) 餘下 250,000,000 港元以現金或促使本公司向賣方發行承兌票據(或兩者兼選)支付，視乎買方之選擇而定。

於代價之現金部分合共 27,000,000 港元中，

- (i) 合共 10,000,000 港元已由本公司於簽訂諒解備忘錄後七(7)日內以訂金形式支付；
- (ii) 合共 10,000,000 港元已由買方於簽立協議時向賣方支付，作為預付代價之進一步訂金；及
- (iii) 代價之現金部分其餘 7,000,000 港元將由買方於完成時以本集團內部資源撥付予賣方。

董事會函件

待完成後，訂金及進一步訂金將用作支付部分代價。

本集團現擬以現金支付部分代價共250,000,000港元，部分現金將以本集團內部資源撥付，餘下部分則透過債務及／或股本融資償付，有關詳情於本通函「訂立策略聯盟及進行收購事項之原因及好處」一節披露。假若本集團未能於完成時準備充足內部資源及／或無法籌集足夠資金以清償全部或部分代價合共250,000,000港元，則全部或任何相關差額將透過促使本公司向賣方發行承兌票據支付。如於完成時本公司發行任何承兌票據作為部分代價付款，則本公司目前有意於出現合適機會時另作債務及／或股本集資，以提早償還承兌票據。

釐定代價之基準

代價乃由買方與賣方經公平磋商後釐定，當中已計及(i)本公司所委聘獨立估值師中和邦盟評估有限公司(「估值師」)就目標集團全部已發行股本於二零一一年六月三十日作出之初步估值約140,000,000美元(約相當於1,085,700,000港元)(「初步估值」)；及(ii)目標集團之業務前景。

考慮到(i)收購事項符合本集團多元化擴展其現有業務之業務策略；(ii)巴布亞新畿內亞之林業利好前景(有關詳情載於本通函「訂立策略聯盟及進行收購事項之原因及好處」一節)；及(iii)代價較目標集團於二零一一年六月三十日之估值折讓約4.83%，以及較目標集團於二零一一年十月三十一日應佔銷售股份之估值(定義見下文)折讓約5.50%，董事會認為經公平磋商後得出之代價屬公平合理，且符合本公司及股東整體利益。

估值方法及假設

目標集團之估值報告定稿請參閱本通函附錄五(「估值報告」)。根據估值報告，目標集團全部已發行股本於二零一一年十月三十一日之估值(「估值」)為141,000,000美元(約相當於1,093,483,200港元)。鑑於估值師於編製估值時已應用收入法項下之貼現現金流量法及採納若干假設，估值構成上市規則第14.61條項下之溢利預測。就估值所作主要假設之詳情如下：

- 有關項目地區內森林之資料乃由賣方與本公司經審慎周詳考慮後合理編製；

董事會函件

- 資源評估報告所載有關項目地區內森林之資料(包括但不限於木材資源及樹木種類)乃由合資格資源評估員經審慎周詳考慮後合理編製；
- 可行性研究(「可行性研究」)所載有關項目地區內森林之資料(包括但不限於每年的鋸木生產及資本開支)乃由合資格資源評估員經審慎周詳考慮後合理編製；
- 目標附屬公司之業務計劃乃由賣方與本公司合理編製；
- 生產規劃所載有關項目地區內森林之資料乃由賣方與本公司經審慎周詳考慮後合理編製，與實際生產規劃不會存在重大差異；
- 已向任何授權當局取得(或可於取得相關授權當局所發出一切所需批文後取得)對目標附屬公司營運有重大影響之一切牌照、許可證及同意書；
- 伐木特許權之實際年期將不會與預期有重大差異；
- 任何授權當局將不會實施影響目標集團業務持續性之政策；
- 目標集團之業務及狀況將不會與目前或預期有重大差異；
- 目標集團之管理層均為幹練人才，並將於日後實施策略盡量提升項目地區之森林經營效率；
- 目標集團所經營行業擁有充足技術人才供應，而目標集團將保留有能力之管理層、主要人員及技術員，以支持其持續營運及發展；
- 目標集團有充裕財務資源可為其營運提供資金；
- 目標集團目前或日後經營所在司法權區之政治、法律、稅務政策、財務、技術、市場及經濟狀況不會出現重大變動；
- 市場回報、市場風險、利率、匯率、稅率及其他市況將不會與目前或預期有重大差異；
- 自彭博資訊(Bloomberg Terminal)、數據庫及其他公開來源取得之市場數據、行業資訊及統計數字均為真實準確；

董事會函件

- 目標集團所提供有關產品或同類產品之本地及國際供求及相關市場價格將不會與目前或預期有重大差異；及
- 項目地區之森林業務不會因人為干擾或自然災害而受到重大影響。

估值所用主要基準及假設載於本通函附錄五估值報告內。

本公司已委託其申報會計師審閱於二零一一年十月三十一日之會計政策及估值報告所包含預測，而董事已與本公司之財務顧問討論估值所用基準及假設。董事認為，估值師所編製估值仍經審慎周詳查詢後方始作出。根據上市規則第14.62條之規定，本公司之申報會計師報告及本公司之財務顧問就估值所發表報告已載入本通函內。

董事認為，於二零一一年十月三十一日之估值屬公平合理，以及代價較銷售股份之估值折讓約5.50%。

據董事經作出一切合理查詢後所深知、全悉及確信，估值師、其最終實益擁有人及聯繫人士均為本集團及其關連人士之獨立第三方。

完成之先決條件

交易須待以下條件達成或獲豁免(視情況而定)後，方告完成：

- (i) 買方信納目標集團之盡職審查結果；
- (ii) 賣方及目標集團就協議及其項下擬進行交易取得一切所需同意、許可及批准，且有關同意、許可及批准仍然具有十足效力及全面生效；
- (iii) 買方就協議及其項下擬進行交易取得一切所需同意、許可及批准，且有關同意、許可及批准仍然具有十足效力及全面生效；
- (iv) 股東於股東特別大會通過所有決議案以批准(其中包括)協議及其項下擬進行交易，包括(但不限於)發行債券及承兌票據、於根據債券條款行使債券所附兌

董事會函件

換權時配發及發行兌換股份、股東協議及期權契據，以及取得及完成上市規則及其他適用法例及法規所規定之所有其他同意及行動，或(視情況而定)獲聯交所豁免遵守任何有關規則；

- (v) 向買方就協議及其項下擬進行交易所委聘之英屬處女群島法律顧問事務所取得有關目標公司是否正式註冊成立、股權結構、有效及持續存在(包括根據英屬處女群島法律及其組織章程細則(按規定所需)繳付其股本)各方面之英屬處女群島法律意見(其形式及內容獲買方信納)；
- (vi) 向買方就協議及其項下擬進行交易所委聘之巴布亞新畿內亞法律顧問事務所取得有關下列各方面之巴布亞新畿內亞法律意見(其形式及內容獲買方信納)，包括(但不限於)：
 - (a) 目標附屬公司及Vabari公司是否正式註冊成立、股權結構、有效及持續存在(包括根據巴布亞新畿內亞法律及其組織章程細則(按規定所需)繳付其股本)；
 - (b) 項目地區內之森林是否存在，以及租賃／租回協議及農業租賃之有效性、合法性及可行使性；
 - (c) 總協議及授權書或具有授權書之法律用途之其他法律文件(包括但不限於根據協議擬作出之其後修訂)之有效性、合法性及可行使性；
 - (d) 目標集團根據租賃／租回協議及總協議所載條款以及巴布亞新畿內亞法律於農業租賃項下權利之有效性；
 - (e) 巴布亞新畿內亞現行法規所規定須就附屬公司從事林木相關業務以及享有及開發伐木特許權(包括就項目地區內森林之營運進行諮詢)所需一切相關批文、牌照、登記、確認及／或許可證(環境許可證及清理授權除外)之有效性、合法性及可行使性；
 - (f) 訂立及完成協議及其項下擬進行交易(1)將不會導致目標集團違反任何該等批文及牌照；(2)將不會導致該等牌照遭撤回、註銷、暫停或於屆滿時不獲重續；或(3)將不會於任何方面對伐木特許權或目標集團據此獲授之權利構成不利影響或受損；及
 - (g) 巴布亞新畿內亞之法律及法規對目標附屬公司取得環境許可證及清理授權並不構成法律障礙；

董事會函件

- (vii) 賣方於協議內作出之聲明及保證在各方面仍為真實及準確；
- (viii) 買方自其所委聘之合資格獨立估值師取得估值報告，顯示目標集團之估值將不少於140,000,000美元，而該估值報告之形式及內容須獲買方信納，且已於各重大方面按買方接納之基準及假設編製；
- (ix) 聯交所上市委員會批准兌換股份上市及買賣；
- (x) 本公司根據上市規則之規定刊發本通函；
- (xi) 並無接獲聯交所表示協議項下擬進行之交易將獲聯交所根據上市規則當作或(視情況而定)裁定為「反收購」；
- (xii) 買方信納目標集團任何成員公司自協議日期以來並無經歷任何重大不利變動(或影響)；
- (xiii) 本公司就解除股份抵押及新股份抵押簽立將於完成時一份生效之解除契據(其形式及內容獲買方合理信納)；
- (xiv) 賣方正式簽立股東協議及期權契據；
- (xv) (如需要)百慕達金融管理局就配發及發行兌換股份授出所需批准，以及取得所有其他必需之批准；
- (xvi) 土地擁有人之代表與巴布亞新畿內亞政府訂立租賃／租回協議及農業租賃已正式授予Vabari Land；及
- (xvii) 目標附屬公司與Vabari公司訂立總協議，而Vabari Land已就目標附屬公司正式簽立授權書。

買方可隨時全權酌情決定以書面豁免上述第(i)、(ii)、(v)、(vi)、(vii)、(viii)及(xii)項條件(以可予豁免為限)，而有關豁免必須根據買方所釐定之條款及條件進行。賣方可隨時全權酌情決定以書面豁免上述第(iii)項條件(以可予豁免為限)，而有關豁免必須根據賣方所釐定之條款及條件進行。協議訂約各方不可豁免第(iv)、(ix)、(x)、(xi)、(xiv)、(xv)、(xvi)及(xvii)項條件。倘上述條件於二零一二年六月三十日(「最後完成日期」)或協議訂約方可能協定之較後日期下午四時正或之前仍未達成或(如適用)獲豁免，則協議將告停止及終結，訂約各方概毋須就此向其他訂約方負責及承擔任何負債。

董事會函件

截至最後可行日期，上文第(viii)、(xvi)及(xvii)項條件已獲達成。

完成

交易將於前段所載條件達成或獲豁免(在適用情況下)後第十四個營業日當日(或賣方與買方可能以書面協定之其他日期)下午四時正完成。

退還訂金及進一步訂金

根據諒解備忘錄之條款，本公司已透過訂金形式支付合共10,000,000港元。根據協議之條款，買方已於簽立協議時向賣方支付合共10,000,000港元作為預付代價之進一步訂金。

作為諒解備忘錄項下已付訂金之抵押品，賣方已向本公司簽立涉及目標公司當時全部已發行股本之股份抵押。於二零一一年十月三十一日，目標公司結欠Peak Sino合共約15,024,091港元，即目標公司結欠之所有股東貸款。於二零一一年十二月一日，Peak Sino獲配發及發行資本化股份，其中所有股東貸款已用作抵銷資本化股份之總認購價，而目標公司於股東貸款項下之承擔及責任亦告解除。資本化股份佔目標公司當時現有已發行股本約41.12%。

為完善本公司於股份抵押下之權益，於配發及發行資本化股份時，Peak Sino已向本公司簽立涉及全部資本化股份之新股份抵押。

倘交易因買方單方面違約而未能完成，賣方可以書面(如有)向買方發出終止通知即時終止協議，在此情況下，賣方須立即(無論如何須於有關終止七(7)日內)不計利息向買方退還進一步訂金(惟可全權沒收訂金)，而協議亦告失效及終結，雙方均毋須履行協議項下任何義務及責任，亦不得採取任何行動要求賠償或強制要求履行任何其他權利及補救。

倘交易因賣方單方面違約而未能完成，買方可以書面向賣方發出終止通知即時終止協議，在此情況下，賣方須立即向買方退還訂金及進一步訂金(不計利息)，另加一筆金額相當於訂金之款項，而協議亦告失效及終結，雙方均毋須履行協議項下任何義務及責任，亦不得採取任何行動要求賠償或強制要求履行任何其他權利及補救。

倘交易並非因買方或賣方違約而未能完成，協議將告失效及終結，而賣方須向買方退還訂金及進一步訂金(不計利息)，但可從中扣除純粹就代表目標附屬公司取得伐

董事會函件

木特許權所支付或招致之合理開支，雙方均毋須履行協議項下任何義務及責任，亦不得採取任何行動要求賠償或強制要求履行任何其他權利及補救。

就退還訂金(或其中部分)及／或進一步訂金後上述其中一種情況(視情況而定)，股份抵押及新股份抵押將獲解除。股份抵押及新股份抵押亦將於緊接完成前獲解除。

賣方之其他責任

根據協議，賣方須向買方進一步承諾：

- (i) 賣方將於協議日期起計60日內促成(a)目標附屬公司與Vabari公司訂立總協議及(b)Vabari Land就目標附屬公司簽立授權書，費用及開支由彼等自行承擔；
- (ii) 賣方將為目標附屬公司取得以及促成及協助目標附屬公司取得巴布亞新畿內亞法例及法規所規定須就目標附屬公司從事林木相關業務以及享有及開發伐木特許權所需一切相關批文、牌照、登記、確認及／或許可證，包括(但不限於)農業租賃、環境許可證及清理授權，費用及開支由彼等自行承擔；及
- (iii) 賣方將促使任何目標集團公司或賣方之董事於完成時清還所有結欠目標集團之款項(不論到期與否)，且任何目標集團公司並無結欠賣方任何款項(不論到期與否)。

擔保

根據協議，擔保人已無條件及不可撤回地向買方保證賣方將切實及依時履行協議明文規定賣方必須履行之所有責任，猶如彼為主要義務人。

承兌票據

可於完成時發行作為支付部分代價之任何承兌票據將受下列主要條款規限：

- 本金額： 不超過250,000,000港元
- 到期日： 由發行承兌票據日期起計第十五(15)個月屆滿翌日(「到期日」)
- 利率： 以本金額按年息10%計算，乃由賣方與買方參考本集團之借貸業務介乎年息8%至48%之放款利率經公平磋商後釐定。

董事會函件

- 贖回： 倘本公司事先以書面向承兌票據持有人發出不少於兩(2)個營業日通知表示有意贖回承兌票據，本公司可於承兌票據發行日期後至緊接到期日之前一日隨時贖回全部或部分承兌票據(金額不少於1,000,000港元)。於到期日結存之承兌票據本金額連同累計之利息將於同期日以一筆過形式償還。
- 轉讓能力： 承兌票據持有人可在事先以書面向本公司發出不少於十(10)個營業日通知後，以契據形式將承兌票據自由轉讓予任何人士(本公司之關連人士除外)，而此後承讓承兌票據之人士將在各方面被視作承兌票據之絕對擁有人。
- 違約事項： 除常見之違約事項(包括清盤、結業、委任破產管理人、以被告身份牽涉重大訴訟、本公司之財政狀況出現重大不利轉變等)外，承兌票據之違約事項尚包括在未獲承兌票據持有人同意下向並非承兌票據訂約方之人士發行本公司股份(本公司與承兌票據持有人另行共同協議者除外)，惟根據債券、協議、任何期權及可換股證券以及於承兌票據日期經已存在之其他責任或一般授權發行股份，或不時按比例向股東發行股份則不在此限。
- 倘發生上述任何違約事項，本公司將應票據持有人之要求以現金全數償還承兌票據之尚欠本金。

債券

將於完成時發行之債券之主要條款如下：

- 本金額： 33,000,000 港元
- 到期日： 首次發行債券後一年翌日(「**債券到期日**」)
- 利率： 債券不附帶任何利息
- 兌換： 於債券到期日仍未兌換之債券將按當時之兌換價強制兌換為兌換股份(定義見下文)。

董事會函件

債券持有人將有權由發行債券翌日起至緊接債券到期日前一日止隨時將債券全部或部分(以1,000,000港元或其完整倍數)兌換為兌換股份，前提為兌換任何兌換股份(a)不會導致有關債券持有人(連同其聯繫人士及一致行動人士)須根據收購守則規則26提出強制要約；及(b)不會令本公司未能符合上市規則之公眾持股量之規定。

兌換價：

每股兌換股份之兌換價將為以下兩項之較高者(a)股份不時之面值及(b)一股股份於截至緊接完成前之最後交易日(包括當日)止五(5)個連續交易日在聯交所所報之平均收市價(「**兌換價**」)。於最後可行日期，股份面值為0.025港元(於股本重組生效後相當於0.01港元)。

最低兌換價乃由賣方與買方，經參考股份於當時現行市況下之市價後公平磋商釐定。初步最低兌換價0.025港元(於股本重組生效後相當於0.01港元)(即股份當時之面值)較：

- (i) 股份於最後可行日期在聯交所所報收市價每股0.013港元有溢價約92.31%；
- (ii) 股份於最後交易日在聯交所所報收市價每股0.033港元折讓約24.24%；及
- (iii) 股份於截至最後交易日(包括當日)止五(5)個連續交易日在聯交所所報平均收市價每股0.034港元折讓約26.47%。

董事會函件

在不抵觸根據債券之條款及條件所作出調整之情況下，兌換價可於出現若干情況時作出調整，包括本公司股本中之股份進行合併、拆細或重新分類、將溢利或儲備撥充資本、分派資本、供股或本公司決定應調低兌換價之其他事件。於該情況下，本公司或會委任核數師以考慮將作出之調整(或不作調整)是否將會或未必能夠公平及適當地反映受影響人士(包括但不限於債券持有人)之相關利益。

地位： 兌換股份將在各方面與於其配發及發行當日已發行之股份享有同等地位，且其持有人有權分享所有於其配發及發行當日或之後之股息或其他分派。

於任何時候債券彼此之間均享有同等地位，並無任何優先待遇，至少等同於本公司所有其他現有及未來之無抵押及非後償債務。

贖回： 本公司將享有絕對酌情權可於發行日期至緊接債券到期日前第七日(包括當日)止隨時按面值贖回債券之未償還本金額(以1,000,000港元之完整倍數或代表全部未償還本金額之較低金額)。

轉讓能力： 債券可全部或部分(以1,000,000港元之完整倍數)予以轉讓，前提為(i)倘轉讓債券予任何人士將導致有關債券之承讓人連同其聯繫人士及一致行動人士持有或控制(或透過行使有關債券所附兌換權而有權持有或控制)本公司於轉讓當日之全部已發行股本10%或以上，則不得向該人士轉讓債券；及(ii)承讓人並非本公司之關連人士，除非獲聯交所同意。

表決權： 債券持有人不得僅因其身為債券持有人而有權出席本公司任何股東大會或於會上投票。

兌換股份

假設兌換價相等於初步最低兌換價0.025港元(於股本重組生效後相當於0.01港元，即股份當時之面值)，將於債券獲全面兌換時發行1,320,000,000股兌換股份(於股本重組生效後相當於3,300,000,000股每股面值0.01港元之本公司兌換股份)，佔(i)本公司於最後可行日期之已發行股本約13.33%；(ii)因發行兌換股份而擴大之本公司已發行股本約11.76%；及(iii)因發行兌換股份、龍江期權股份及代理期權股份而擴大之本公司已發行股本約10.81%。兌換股份將與於相關兌換日期之已發行股份於各方面地位均等，享有相同之權利及特權。

兌換股份將於債券所附帶之兌換權獲行使(倘按指定方式行使)時根據將於股東特別大會上尋求股東授予之特別授權予以配發及發行。

特別授權

兌換股份將根據股東於股東特別大會通過決議案向董事授出之特別授權配發及發行。

申請上市

本公司不會申請安排債券在聯交所或任何其他證券交易所上市。本公司將向聯交所上市委員會申請批准債券項下將予配發及發行之兌換股份上市及買賣。賣方在日後出售兌換股份上不受任何限制。

股東協議

協議之其中一項條件，是目標公司、買方與賣方(作為目標公司股東)將於完成後訂立股東協議，以控制目標公司之股權結構及管理，以及其與目標公司各股東之關係。

股東協議之主要條款如下：

目標公司董事會之組成

目標公司董事會將包括五名董事，其中買方將委任三名董事，而每名賣方則各委任一名董事。

會議法定人數

目標公司所有董事會會議之法定人數為三名董事，其中必須包括由買方提名之兩名董事，以及由其中一名賣方提名之一名董事。目標公司董事會主席將由買方提名。

董事會函件

於目標公司任何董事會會議上提呈之問題或任何其他事項將由出席董事以多數票決定，惟下列事項須取得目標公司股東一致同意，方告作實：

- (i) 修改目標公司之組織章程大綱或細則及通過與股東協議之條文不符之任何決議案；
- (ii) 向銀行、財務機構或任何其他人士借款(除根據股東協議條文所述者外)或設立任何付款合約或責任；
- (iii) 出售、轉讓、出租、交付或以其他方式出讓任何目標公司股份，以致目標公司現行股權結構可能出現變動；及
- (iv) 發行或配發目標公司股份予任何人士，包括目標公司股東或彼等之聯繫人士。

表決承諾

Peak Sino與Able Famous將各自不可撤回地及無條件向買方作出承諾及作出契諾，於彼等仍然身為目標公司股東期間，彼等將就其於股東協議日期所持有目標公司全部已發行股本中合共21%權益，根據買方指示投票(不論親身或委派代表)贊成所有於目標公司任何股東大會(包括任何續會)提呈之決議案。

目標集團之資金

目標集團就取得其根據巴布亞新畿內亞現行規例進行林業相關業務以及享用及使用伐木特許權(包括就項目地區內森林業務所作諮詢)而可能需要之所有批文、牌照、登記、確認及／或許可權證(包括環境許可證及清理授權)所產生、支付或應付之所有成本及開支，以及其本身或代表目標集團就此所負擔或將負擔之全部相關承擔或責任，連同就目標公司於取得清理授權前之業務及日常營運所產生、支付或應付之全部成本及開支，將由賣方共同及個別撥資及一力承擔。

受上文所限，超出上文所述數額之目標集團營運資金將以按就利息、還款期及抵押而言屬最優惠之條款向財務機構及其他第三方資金來源籌措墊款及信貸，而一旦耗盡或未能取得有關墊款及信貸，則以目標公司股東墊款撥資。目標公司股東之任何墊款將以目標公司股東可能同意之有關條款及條件提供，並由目標公司股東按彼等各自於目標公司之股權比例提供。

終止股東協議

於一名股東實益持有全部目標股份，或於期權獲行使時向買方或其代名人完成轉讓目標股份時，則股東協議將告終止。

期權契據

協議之另一項條件，是買方、賣方與擔保人於完成後將訂立期權契據。根據期權契據，賣方將無條件向買方授出期權，以購買相當於目標公司全部已發行股本70%之期權股份，而期權可根據其條款及條件由買方全權酌情行使。

期權契據之主要條款如下：

先決條件

向買方授出期權乃無條件。

代價

作為賣方訂立期權契據及根據期權契據之條款及條件並以此為限授出期權之代價，買方須於簽訂期權契據後即時向賣方支付1港元。

期權

賣方不可撤回地向買方或其代名人授出期權，以要求賣方根據期權契據之條款及條件出售期權股份。

於期權獲行使時，賣方作為實益擁有人將出售而買方將購買及／或促使其代名人購買不附帶任何留置權之期權股份，連同於行使期權當日所附帶之全部權利。

行使期權之條件

除非買方放棄，買方可於達成以下條件後在期權期間內隨時行使期權：

- (i) 買方就行使期權及據此擬進行之交易取得所需全部同意及批准(包括上市規則可能規定之同意及批准)；
- (ii) 如有需要，由本公司股東(或獨立股東，如適用)於將召開及舉行之股東大會通過一切所需決議案，批准(其中包括)行使期權及據此擬進行之交易；

董事會函件

- (iii) 目標附屬公司獲發農業租賃，並取得清理授權以及享用伐木特許權所需其他許可權證、牌照及批文，並為全面有效及生效，且不大可能被暫停、吊銷、撤回或終止；
- (iv) 並無違反股東協議；
- (v) 目標集團之業務或財政或經營狀況或前景並無重大不利變動(無論是否屬永久變動)；
- (vi) 並無任何變動或可能導致變動之事態發展，或可能導致任何變動或事態發展之任何事件或連串事件，可能導致巴布亞新畿內亞、中國及香港之本地、國家、國際金融、政治、軍事或經濟狀況、貨幣匯率、外匯管制、貨幣市場、金融或受規管市場及狀況、或任何貨幣或買賣交收系統出現任何變動；
- (vii) 賣方及擔保人就期權契據項下所作保證及聲明於各方面仍屬真實及準確；
- (viii) 行使期權不會導致(a)目標集團違反享用伐木特許權所需相關許可權證、批文及牌照等；(b)撤回、吊銷、暫停或於到期時不再重續享用伐木特許權所需相關牌照等；及(c)對伐木特許權或目標集團於其項下所享有權利造成任何方面之不利影響或損害；
- (ix) 並無接獲聯交所表示行使期權將被聯交所當作或(視適用情況而定)被裁定或被視為一項上市規則項下之「反收購」；及
- (x) 取得由買方提名之合資格獨立估值師所發出之第二份估值報告(定義見下文)，當中載述第二項估值(定義見下文)，其形式及內容獲買方合理滿意接納，且買方接納估值報告之各項重大編製基準及假設。

除第(i)及(ii)項條件外，上述條件均可由買方向賣方發出書面通知全權酌情豁免。倘上述條件未能於期權期間最後一日(可由買方與賣方協定順延至較後日期)或之前達成或期權未獲買方行使，期權將自動失效，而期權契據將告終止及停止，其後任何一方概不會據此向另一方承擔任何責任或負債，惟任何先前違反期權契據條款者則除外。

期權可根據及受限於期權契據之條款及條件於期權期間內就期權股份一次過行使。

董事會函件

期權期間

期權可於完成後13個月起計直至其後12個月止(可由買方與賣方協定順延至有關較後日期)期間內隨時行使。

期權價

期權價相當於700,000,000港元或第二項估值(定義見下文)之70%(以較低者為準),並以如下方式支付:

- (i) 以現金支付期權價不超過20%;及
- (ii) 期權價不超過80%將以促使本公司向賣方(或彼等各自之代名人)發行承兌票據之方式支付;

任何為支付部分期權價而發行之承兌票據,將附帶與承兌票據相同之條款及條件,惟面值與到期日(應為期權完成起計算十五(15)個月)及有關承兌票據將不受任何違約事件規限。

期權價由買方與賣方經參考(其中包括)收購代價及目標集團全部已發行股本於二零一一年六月三十日之初步估值後公平磋商釐定。

第二項估值

於接獲農業租賃及清理授權之日(以較後日期為準)後七個營業日內,賣方與買方將各自竭誠盡力委聘及協助委聘由買方提名之合資格獨立估值師,就目標集團之價值進行第二項估值(「**第二項估值**」)。賣方將不可撤回地及無條件向買方承諾,彼等各自將竭誠盡力盡快提供任何所需協助及採取任何所需行動,以確保載述第二項估值之估值報告(「**第二份估值報告**」)將不遲於接獲農業租賃及清理授權日期(以較後日期為準)後三個月當日或買方可能全權酌情決定之較後日期編妥及提交,而獨立估值師將發出證書證明第二項估值。

訂約各方亦協定,第二項估值之生效日期將不會早於接獲農業租賃及清理授權之日(以較後日期為準),而第二份估值報告將以買方合理滿意接納之形式及內容根據上市規則之規定編製,當中計算折讓現金流及收入之方法及有關基準及假設於各重大方面獲買方信納。

董事會函件

期權完成之條件

即使發出期權通知(「**期權通知**」)行使期權，僅於以下條件在期權完成日期(除非獲買方豁免)達成之情況下，賣方須於七個營業日內完成買賣期權股份：

- (i) 自期權通告日期以來並無違反股東協議；
- (ii) 目標附屬公司獲發農業租賃，並取得清理授權以及享用伐木特許權所需其他許可權證、牌照及批文，並為全面有效及生效，且不大可能被暫停、吊銷、撤回或終止；
- (iii) 目標集團之業務或財政或經營狀況或前景並無重大不利變動(無論是否屬永久變動)；
- (iv) 並無任何變動或可能導致變動之事態發展，或可能導致任何變動或事態發展之任何事件或連串事件，可能導致巴布亞新畿內亞、中國及香港之本地、國家、國際金融、政治、軍事或經濟狀況、貨幣匯率、外匯管制、貨幣市場、金融或受規管市場及狀況、或任何貨幣或買賣交收系統出現任何變動；及
- (v) 賣方及擔保人就期權契據項下所作保證及聲明於各方面仍屬真實及準確。

上述條件均可由買方向賣方發出書面通知全權酌情豁免。倘上述條件未能於期權通告日期後30日(可由買方向賣方發出書面通知有關日期而全權酌情延長期限至較後日期)或之前達成(或獲豁免)，期權通告將自動及被視為已撤回，而期權契據將告終止及停止，其後任何一方概不會據此向另一方承擔任何責任或債項，惟任何先前違反期權契據條款者則除外。

期權完成將於期權通告日期後七個營業日當日(或買方可能書面通知賣方而全權酌情釐定之有關其他日期)發生，前提為期權完成之條件須獲達成或另行豁免。

轉讓

買方可向任何人士出讓或轉讓期權。期權契據對任何訂約方之繼任人及承授人及個人代表均具約束力。

董事會函件

授權書

作為賣方切實履行期權契據項下責任之持續擔保，各名賣方不可撤回地透過擔保委任買方為其授權代表，並授予其全權代替權力及獨立行動權力，按買方認為賣方應如此行事而根據期權契據所載契諾及條文代其簽訂及執行任何有關文據、行動或事宜。

擔保

根據期權契據，擔保人將無條件及不可撤回地向買方保證賣方將切實及依時履行期權契據所施加或加諸之所有責任，猶如彼為主要義務人。

倘賣方與買方簽訂期權契據，根據上市規則第14及／或14A章，行使期權、購買期權股份及據此擬進行之交易可能構成本公司之須予公告交易及／或關連交易。倘當時本公司決定根據期權契據行使期權，如有需要，本公司將遵守上市規則第14章及／或14A章之所有相關規定，並根據上市規則於適當時間另行刊發公告。倘買方並無於期權期間行使期權，則期權將自動失效，而期權契據將不再有效及生效，且毋須支付期權價。

有關目標集團之資料

目標公司

目標公司為於英屬處女群島註冊成立之有限公司。於協議日期，目標公司之唯一資產為目標附屬公司之全部已發行股本。由於目標公司自成立以來直至最後可行日期並無經營任何重大業務，故並無錄得任何收益，且僅產生為數不大的行政開支。

目標附屬公司

目標附屬公司為於巴布亞新畿內亞註冊成立之有限公司，為目標公司之直接全資附屬公司。根據目標附屬公司與Vabari Development所訂立日期為二零一一年五月三十日之項目協議，目標附屬公司獲授權享用伐木特許權，包括(但不限於)在項目地區內森林營運鋸木廠、伐木及銷售木材之權利，為期99年。於最後可行日期，待授出及發出農業租賃後，Vabari Land(而非Vabari Development)將成為項目地區之分租人，現建議目標附屬公司、Vabari Land及Vabari Development將訂立總協議，將項目地區分租予目標附屬公司，並補充及完善目標公司於伐木特許權之權利及利益。除上述者外，目標附屬公司自成立以來直至最後可行日期並無經營任何業務，故並無錄得任何收益，且僅產生為數不大的行政開支。

董事會函件

有關目標集團之財務資料

摘錄自本通函附錄二目標集團之會計師報告之目標集團於目標公司註冊成立日期二零一一年一月五日至二零一一年十月三十一日止期間之經審核財務資料概要載列如下。

	目標公司 註冊成立日期 二零一一年 一月五日至 二零一一年 十月三十一日 止期間 概約港元
收入	0
除所得稅前虧損	461
除所得稅後虧損	461

根據目標集團之經審核財務資料，目標集團於二零一一年十月三十一日之經審核資產淨值約為356港元。目標附屬公司自註冊成立以來並無業務，故並無編製截至二零一零年十二月三十一日止年度之財務報表。

誠如本通函「股東協議」一段所披露，由於買方將可透過股東協議穩操目標集團董事會之控制權及於目標公司股東大會上之51%表決權，故於完成時，目標集團將被當作本公司之非全資附屬公司，而目標集團之財務業績將根據現有適用香港會計準則併入本公司之綜合財務報表計算。

於項目地區之森林

巴布亞新畿內亞

巴布亞新畿內亞為位於大洋洲之國家，佔領新畿內亞島東半部及許多近海島嶼。其位於太平洋西南面、一個自十九世紀初定名為美拉尼西亞之地區。巴布亞新畿內亞首都及其中一個主要城市為莫爾茲比港。其為全球其中一個在文化及地理上均開發最少的國家，而且在巴布亞新畿內亞國內應存有多種未被發現的植物及動物物種。

巴布亞新畿內亞之位置



項目地區

項目地區為土地擁有人根據巴布亞新畿內亞之實用國家慣例擁有之一幅慣用土地。根據巴布亞新畿內亞一九九六年土地法第45號(「土地法」)慣用土地擁有人可按歸土地擁有人獲賦予之權利，按彼等認可之國家習俗透過租後租回安排向巴布亞新畿內亞政府出租其慣用土地，惟附帶特定條件，即巴布亞新畿內亞政府將以慣用土地分租回予土地擁有人以發出特殊農業及業務租賃方式提名或委任之人士、團體、業務團體或其他註冊機構。獲提名者其後將成為慣用土地之分租人，有權保留其取得之註冊權益，及根據特殊農業及業務租賃之條款開發土地，或向另一方進一步分租土地以於餘下分租年期開發該土地。

土地擁有人為巴布亞新畿內亞Vabari族之成員，並為項目地區內名為Vabari之慣用土地之擁有人。土地擁有人根據巴布亞新畿內亞Incorporated Land Groups Act成立法定實體Vabari Land。Vabari Land為土地Vabari之登記擁有人(亦即地主)，Vabari Land為與巴布亞新畿內亞政府訂立租賃／租回協議之唯一合法方。

董事會函件

Vabari Development為根據巴布亞新畿內亞各項公司法註冊成立之有限公司，由一群董事管理。Vabari Development與Vabari Land之間並無法律聯繫。

除土地擁有人透過Vabari Land與巴布亞新畿內亞政府簽立之租賃／租回協議及農業租賃外，土地擁有人與巴布亞新畿內亞政府概無任何關係。類似地，於收購事項前，土地擁有人與本集團概無任何關係。

於正式簽立租賃／租回協議後，Vabari Land已獲授農業租賃，據此，Vabari Land根據國家租賃登記冊(Register of State Leases)第46卷及第151頁成為項目地區內名為Vabari之土地之登記擁有人，為期99年。

於二零一一年十二月十六日，Vabari Land(作為出租人)與目標附屬公司(作為承租人)訂立分租安排，據此，項目地區內土地及伐木特許權已分租予目標附屬公司，年租為12,000基那(約相當於40,200港元)。

於二零一一年十二月十六日，Vabari Development連同Vabari Land與目標附屬公司訂立項目協議、伐木及營銷協議以及分租租約。根據項目協議，(其中包括)Vabari Land有責任為目標附屬公司之利益簽立授權書，致令目標附屬公司可於Vabari Land拒絕履行其相關登記責任時，向巴布亞新畿內亞有關當局登記農業租賃及分租安排。

根據伐木及營銷協議，Vabari Development及Vabari Land以僱主身份委任目標公司作為其獨家承包商及經辦人，以管理及進行伐木業務，並作為其代理以營銷自項目地區內土地收成之所有原木及木材。根據上述兩份協議，Vabari Development(而非Vabari Land)獲指派收集因營銷原木及木材而產生之收益。

誠如上文「完成之先決條件」一段所述，完成之先決條件為：(a)土地擁有人與巴布亞新畿內亞政府之代表須訂立租賃／租回協議，並須向Vabari Land正式授出農業租賃；及(b)目標附屬公司與Vabari公司須訂立總協議。賣方已根據協議進一步承諾，其將於協議日期起計60日內促成Vabari Land訂立總協議以及委任目標附屬公司為其代表以處理以下事務：取得農業租賃、登記所需一切協議及誠如下文「目標集團就於巴布亞新畿內亞經營林業須取得之批准、登記或許可詳情」一段所述之就享有及合法行使伐木特許權申領清理授權及所有其他必需之批文或許可證，費用及開支概由彼等自行承擔。因此，於完成時，目標附屬公司應已取得項目地區及伐木特許權之正式業權及權益。

董事會函件

項目地區覆蓋一幅位於巴布亞新畿內亞中部省Fourmil of Moresby & Buna (Milinch of Goldie (東北)、Kase (東南)、Kokoda (西南)及Nisbet (西北)) Portion 643C一幅面積約65,800公頃之土地。經緯指數為東經147.3°10'00"及北緯9.2°11'00"。項目地區之東面邊界為Vanapa河，其北面邊界為中央山脈，包括Mount Cameron、Owen Stanley山脈及北省邊境。

項目地區之位置

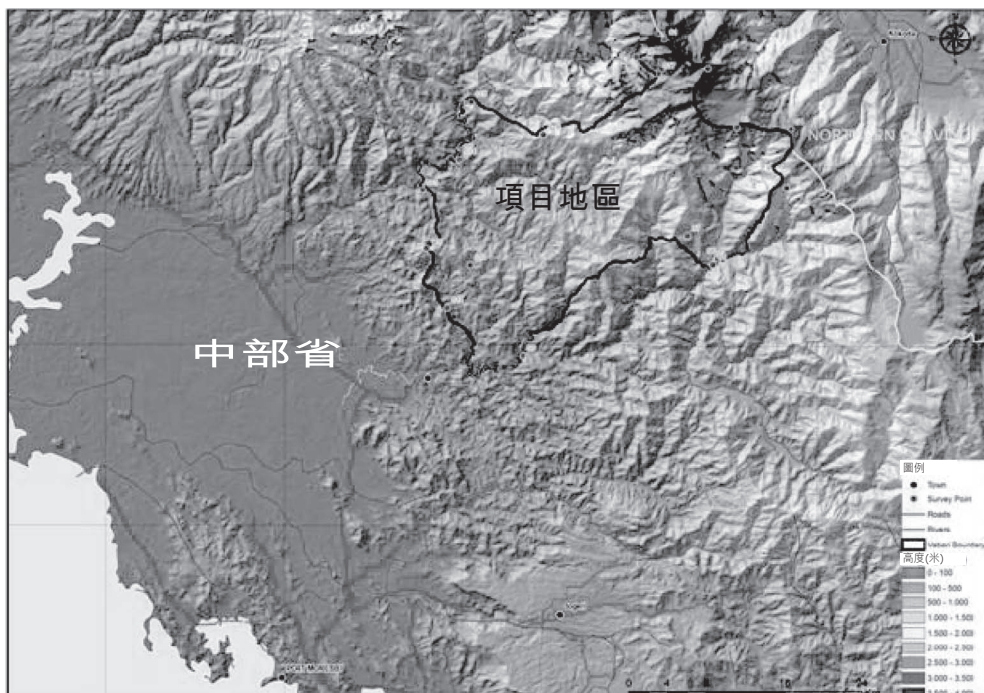

項目地區可大致根據海拔高度變化分為三個區域：(i)多山／極陡峭土地。項目地區北部大部分均為此類土地，包括部分Owen Stanley山脈；(ii)中度至陡峭斜坡，覆蓋項目地區餘下大部分地區；及(iii)平地至輕微起伏土地，為重要性較低之地區。

根據巴布亞新畿內亞實用砍伐守則(PNG Harvesting Code of Practice)，在坡度為25°以下之所有種類森林可進行砍伐，在坡度為30°以下之短坡或整個坡度均為25°之斜坡之所有種類森林可進行選擇性切割。目標附屬公司管理層表示，項目地區約77%被認為是25°以下之斜坡，而23%則為超過25°之極陡峭斜坡。

於項目地區之立木主要包括坡壘屬、番龍眼屬、蒲桃屬、猴歡喜屬及木蘭屬。坡壘屬為項目地區森林之主要樹種，佔項目地區樹木總數之13.70%。三大樹種坡壘屬、番龍眼屬、蒲桃屬合共佔項目地區樹木總數約29.00%。根據本公司所委聘獨立資源評估員中國林業科學研究院熱帶林業研究所(「獨立資源評估員」)編製名為「(巴布亞新畿內亞中部省)森林資源評估技術報告」之資源評估報告(「資源評估報告」)，可經營面積淨

董事會函件

額佔項目地區總面積約38%，佔地約24,885公頃。每公頃之平均林木總材積約為105.529立方米，估計項目地區之林木總材積約為3,560,000立方米。有關詳情請參閱本通函附錄六。

根據本公司所委聘獨立資源評估員編製之資源評估報告，項目地區之林木可按照中國木材分類標準分為五類，詳情如下：

- (i) 特類木。於項目地區擁有約23,500棵特類木，主要為象牙樹屬及紫檀屬。特類木之總材積約為26,100立方米，佔項目地區可使用林木淨額之總材積約0.99%；
- (ii) 一類木。一類木佔項目地區森林之最大範圍，主要為坡壘屬及番龍眼屬。於項目地區擁有約598,600棵一類木。一類木之總材積約為989,100立方米，佔項目地區可使用林木淨額之總材積約37.67%；
- (iii) 二類木。於項目地區擁有約170,500棵二類木，主要為木蘭屬、黃桐屬及科巴樹屬。二類木之總材積約為347,300立方米，佔項目地區可使用林木淨額之總材積約13.22%；
- (iv) 三類木。於項目地區擁有約264,500棵三類木，主要為蒲桃屬及慳木屬。三類木之總材積約為381,900立方米，佔項目地區可使用林木淨額之總材積約14.54%；及
- (v) 四類木。於項目地區擁有約671,100棵四類木，主要為猴歡喜屬、石櫟屬、錐屬及肉豆蔻屬。四類木之總材積約為881,800,000立方米，佔項目地區可使用林木淨額之總材積約33.58%。

獨立資源評估員編製之資源評估報告載於本通函附錄六。

董事會函件

目標附屬公司之業務計劃

待獲授予清理授權及其他批文及許可權證(如「目標集團就於巴布亞新畿內亞經營林業須取得之批准、登記或許可詳情」一節所述)後，目標附屬公司享用伐木特許權，包括(但不限於)在項目地區內森林營運鋸木廠、伐木及銷售木材之權利，為期99年。目標附屬公司之業務運作擬集中於上游木材業務，並將涵蓋從樹木種植、森林管理及經營以及森林資源的採伐至林材銷售之整個林材供應鏈。

下圖為營運流程概要：

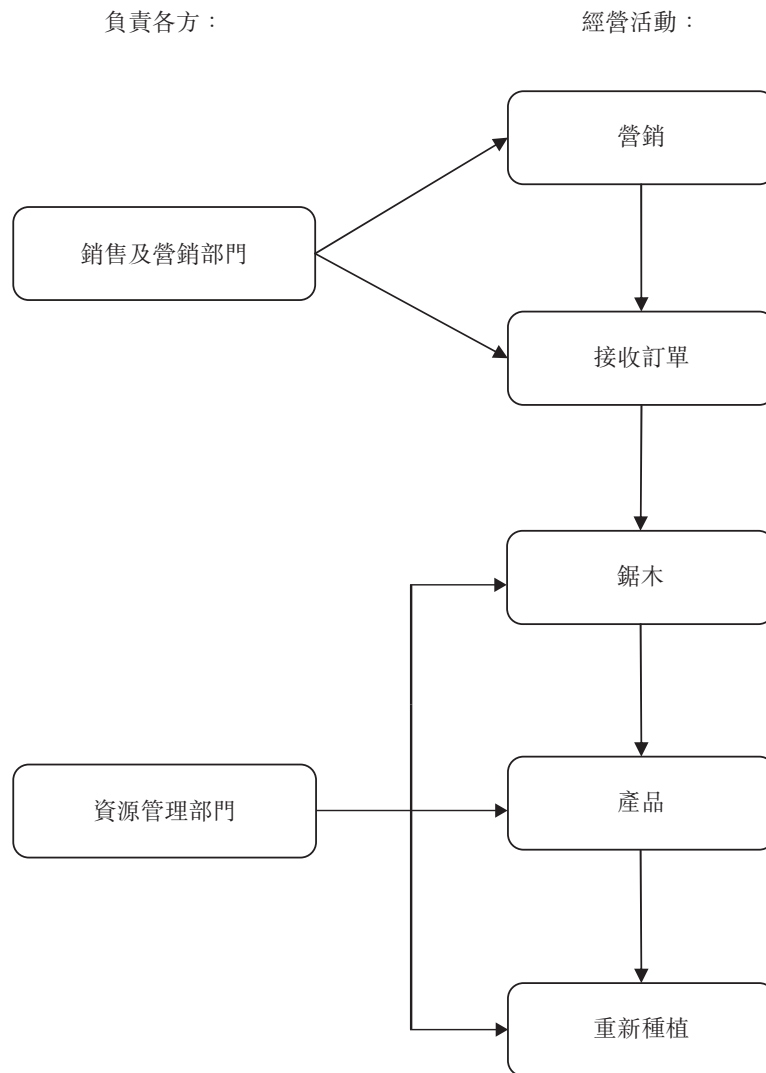

目標附屬公司將成立銷售及營銷團隊負責銷售木材及其他木材產品。銷售及營銷活動由地區銷售經理監控，並由銷售隊伍支持。銷售及營銷部門將由一名全國銷售經

董事會函件

理及約一至三名銷售人員組成。產品將為出售項目地區生產之木材，計劃直接出售予主要來自巴布亞新畿內亞及中國地區之終端客戶。

原木製造

鋸木廠進行從處理及運送原木至木材乾燥、分揀及分類等多項運作。

簡化原木鋸木流程載列如下：

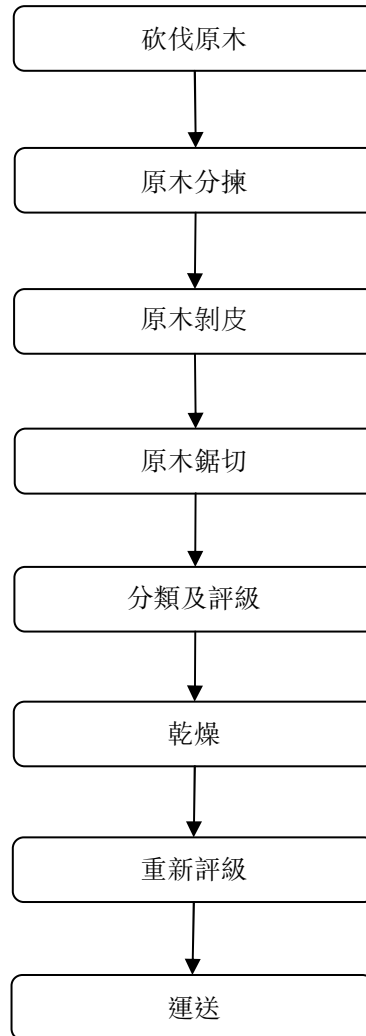

董事會函件

- 砍伐原木： 採伐、集材、現場加工及將樹木裝上貨車。
- 原木分揀： 到達工廠之貯存場時，按種類、直徑、長度及最終用途等將原木分類及存放。累積足夠數量木材以確保鋸木廠之持續經營，尤其是來自森林之原木砍伐量及供應可能受到不利影響時之天氣不利條件。
- 原木剝皮： 剝皮指剝掉包圍原木之所有樹皮，保護鋸子及其他設備避免過度磨損及破壞，除此之外可去除嵌入樹皮內的石頭、金屬或其他有關異物；剝皮亦便利鋸木工人主管評價木材。原木清洗工人亦可去除黏附於原木表面的任何多餘沙塵。
- 原木鋸切： 原木送往主鋸切割前，經圓鋸機切割成最長許可長度，其後裝上主鋸座，妥善擺放讓技工進行鋸切模式，此舉可盡量減低浪費，讓鋸切木材得到最佳生產。木材其後送往主鋸再次鋸切以進一步切割成厚片、木片及方木，提高木材質量。離開主鋸後再次鋸切木材及磨邊，利用一個或以上固定或移動修邊鋸將木材切割成標準長度、磨成正方及去除瑕疵，其後木材將作分類及評級。
- 分類及評級： 鋸切木材按厚度、闊度、長度、質量、級數及種類分類，視乎市場要求要定。評級乃按整體質量、紋理方向、有否節疤及瑕疵以及整體外觀等而為木材分級的方法。
- 乾燥： 鋸切木材出售時已經風乾或窯乾去除潮濕，因此增加其銷路。經乾燥及減低水分含量至合適水平後，木材的尺寸得以穩定而其密度及色澤有所提升，故此提高其價值；重量減少亦能降低運輸成本。

董事會函件

重新評級： 囤積鋸切木材作貯存前，一般會檢查可能在乾燥程序
中出現的任何瑕疵，例如末端分裂、節疤寬大等，可
透過修邊去除，從而提高其價值。

運送： 經加工木材會運送至原木場。

重新種植

目標附屬公司須重新種植新樹木取代遭砍伐的樹木，以確保森林的可持續發展。
目標附屬公司建議實施下列各項，以提高正種植樹木之收益：

- (i) 植樹選址，一般為鄰近伐木場邊緣，以確保適當隔離樹木；
- (ii) 於年內最佳時間植樹，保持植距以提高存活率；
- (iii) 採取防火及滅蟲措施；及
- (iv) 由林業工人每日及由林調隊每季監控種植區。

鋸木廠及配套設施

根據目標公司所提供項目地區森林之可行性研究，基於超過22年選擇性砍伐營運，
估計可持續鋸木年產量達60,000立方米。基於圓木預計回收率為50%計算，目標附屬公
司計劃興建及設立一所年產量約30,000立方米之鋸木廠。

董事會函件

興建及設立如此規模之鋸木廠的估計資本開支(包括接收原木之場地準備及專業搬運工人將鋸成木材搬上貨車等林木業務之工作)約為7,000,000美元。鋸木廠預計投資成本載列如下：

鋸木廠建築成本

設備	百萬美元 (概約)
加工廠房及設備	1.9
項目建設(附註)	1.6
流動廠房	1.0
樓宇及地基	1.1
發電	1.1
或然事件	0.3
總計	7.0

附註：項目地區入口及運輸設備及物料之成本構成大部分建築成本。

本項目將予產生之其他資本開支(包括林業設備及樓宇、運輸設備、汽車以及道路及橋樑等建築成本)經目前估計後約24,000,000美元。本公司目前擬透過內部資源為其於目標集團應佔有關進一步投資融資及透過合適債務／股本融資為任何差額融資。

目前估計完成興建鋸木廠需時約十二個月。

目標附屬公司管理層

由於收購事項將涉及多元化發展至本集團新業務，故將保留目標附屬公司現有管理層，連同本公司管理層及龍江森林工業專家管理目標集團之森林業務。本公司目前無意於完成時變更董事會之組成。根據協議，賣方將不獲賦予任何權利以向董事會提名任何董事。

黃傳福先生(「黃先生」)為本集團執行董事兼副主席及本公司八家附屬公司之董事，具備合板業務之經驗，於二零零二年至二零零五年期間出任南平旺佳木業竹木業有限公司之副總裁。彼自二零一零年四月十三日起加入本集團。預期黃先生於完成時將主要負責監督本集團於目標集團之投資。周幼強先生(「周先生」)為本公司之項目經理，於亞洲森林業務具備約五年經驗。周先生加入本集團前，為Classic International Limited (Philippines)之代表，該公司自二零零六年起從事菲律賓森林業務。周先生主要負責特許經營以及運輸及物流。於二零一零年，周先生獲一家私人公司委任為董事，該公司主要於柬埔寨從事硬木材森林業務。周先生主要負責銷售及買賣硬木材產品至越南及

董事會函件

中國。於完成後，周先生將作為目標附屬公司管理層其中一員代表本公司。據策略合作協議項下擬進行者，本公司於完成後可就林業業務成立技術顧問委員會，而龍江森林工業已同意提名一至兩名人員加入該委員會，並持續為委員會就項目地區內森林營運及管理提供意見。龍江森林工業管理層之詳細履歷，請參閱本函件內「龍江森林工業管理層主要成員」一節。

目標附屬公司現時由經驗豐富及專業的管理層管理，具備廣泛行業知識及強大執行力。目標附屬公司現有管理層之履歷詳情概述如下：

杜玉鳳女士（「杜女士」），為Peak Sino之唯一董事兼其中一名最終實益擁有人。杜女士亦為天行集團（控股）有限公司之創辦人、唯一股東及董事，該公司主要於香港從事物業發展、房產裝修、室內設計、醫學美容、珠寶及娛樂投資業務，並於巴布亞新畿內亞從事天然資源開發、酒店及物業發展項目投資業務。杜女士具備天然資源開發（例如木材及煤礦）及物業發展等方面之投資及項目管理經驗，並已於巴布亞新畿內亞投資逾五年。杜女士參與多個項目之創辦、投資及管理，例如巴布亞新畿內亞Maimai之採礦及木材項目、巴布亞新畿內亞之物業投資項目及巴布亞新畿內亞項目地區之森林。杜女士主要負責創辦天然資源項目、進行實地考察、評估有關項目之價值及就有關投資之主要條款磋商。杜女士主要負責目標集團之企業策略規劃。

江偉汎先生（「江先生」），自目標附屬公司註冊成立起出任其董事及項目經理。自二零零八年初以來，江先生於森林及木材業務管理方面具備約十年經驗及於原木及鋸木業務積逾四年經驗。江先生主要負責目標公司日常運作及管理之行政工作，尤其是享用伐木特許權所需其他許可權證、牌照及批文。

行業概覽

木材為全球主要材料之一，故林業之潛在投資機會相當大，由興建房屋至出版所用紙張均對木材有所需求。隨著巴布亞新畿內亞、中國及印度經濟高速增長，以及兩地之房屋及建築行業一直增長，對建築用林業產品之需求可觀。

根據國際熱帶木材組織（「ITTO」）所發佈二零一零年可持續熱帶森林年報顯示，主要熱帶木材樹種之價格走勢於二零零九年及二零一零年為正面及穩定，並於二零一零年中錄得溫和增長。中國及印度兩地對木材需求上升、馬來西亞因氣候反常而導致供應中斷及西非政治騷亂均可能造成上述情況。此外，日本自二零一一年初爆發之災難

性海嘯及地震中復甦將為觸發重建開支增加之最大誘因，並將導致木材價格於二零一二年上漲。

巴布亞新畿內亞原木市場

巴布亞新畿內亞原木市場極細，僅由若干主要從事大型原木加工之小型鋸木廠組成，故巴布亞新畿內亞木材市場以出口原木為主，因而成為繼馬來西亞後全球第二大熱帶硬木材出口商。自二零零八年中以來，巴布亞新畿內亞木材總出口量穩定上升，詳情見以下圖表。

二零零八年六月至二零一零年十月巴布亞新畿內亞木材出口量

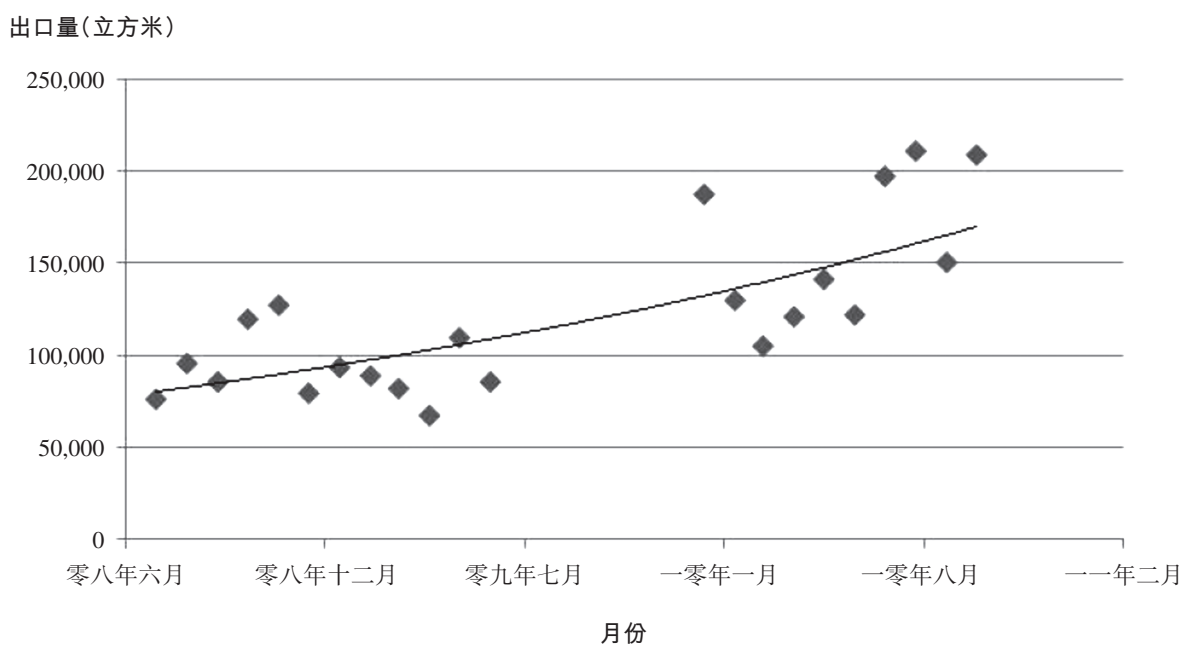

資料來源：巴布亞新畿內亞林業局(PNG Forest Authority)

巴布亞新畿內亞熱帶硬木材價格

根據巴布亞新畿內亞林業局所公佈統計數據，原木之加權平均價近期按年上升超過5%。價格穩定上揚，反映供應收縮及買家市場競爭加劇。價格範圍涵蓋所有木材等級。誠如下圖所示，原木官方出口價約為每立方米125至130美元。

董事會函件

二零零八年六月至二零一零年十月巴布亞新畿內亞原木官方出口價

價格（美元離岸價）

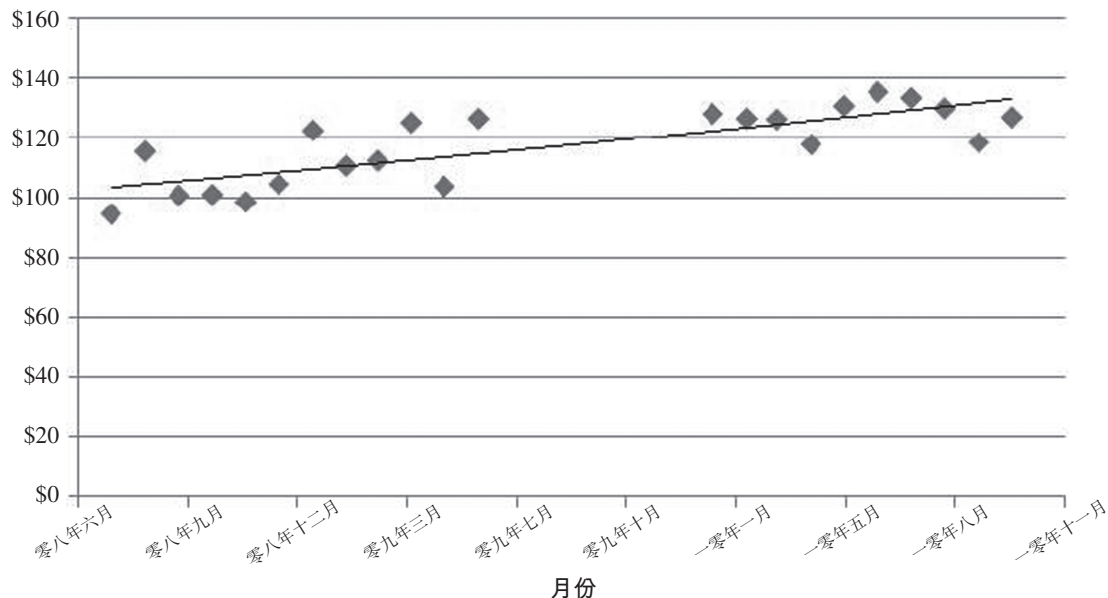

資料來源：巴布亞新畿內亞林業局

價格前景

於硬木材供應收縮、生產成本上升及需求膨脹所帶動下，硬木材產品價格預期將會上漲。影響硬木材產品價格之主要因素載列如下：

- (i) 熱帶硬木材之稀有性。熱帶硬木材之相關稀有性於中短線而言將推高價格，長遠更可能限制其消耗情況。熱帶木材之商業存貨減少已開始對砍伐(特別是馬來西亞)構成限制。熱帶硬木材佔所有硬木材之比例將會下跌；
- (ii) 非法伐木管制。非法伐木管制措施預期將進一步收緊，預期亞太區各國將會投放更多資源監管上述措施之執行情況，此舉將帶動原木價格上升；
- (iii) 砍伐成本增加。砍伐成本及就遵守更為嚴謹之伐木管制而產生之費用增加，均為帶動原木價格上升之因素；
- (iv) 非洲原木價格。非洲原木價格持續上漲，部分由於運輸及供應限制所致，並預期將於日後延續。此一因素某程度上將推高其他熱帶原木價格；
- (v) 原木需求。亞太區對工業用木材之需求預期將於未來十年顯著增加；

董事會函件

- (vi) 經濟增長。預期亞洲區(日本除外)預測正面經濟增長、加速城市化、傢俱、建築及內部裝潢行業壯大均為支持木材產品需求上漲之主要因素；
- (vii) 中國發展。中國正面經濟增長、大規模房屋計劃、房屋改革及自置物業數目增加將繼續支持國內住宅建造業發展；及
- (viii) 印度發展。印度正值建築發展期，隨著印度中產階級崛起，現代房屋、購物商場、運動設施、學校及其他公共建築物之需求日增，此一增長趨勢可望於不久將來延續。

熱帶硬木材價格於過去十年呈整體上升趨勢。自ITTO收集所得長遠歷史數據及巴布亞新畿內亞可供參考之價格資料均清楚顯示上述趨勢。歷史價格升幅強勁。於以下兩項因素帶動下，此價格升勢將於近期維持強勁：

- (i) 中國及印度之持續強勁需求；及
- (ii) 加強管制非法伐木。

此等因素將導致供應維持相對緊絀。考慮到林業上游加工業務之潛力，本集團認為本集團涉足上游合板業務之前景樂觀及有利可圖。

環境影響及氣候轉變

由於項目地區並無錄得每月降雨數據，最接近例子為莫爾茲比港，惟莫爾茲比港所記錄的資料亦不可準確反映項目地區之降雨情況。莫爾茲比港之每年降雨量介乎1,600至1,800毫米，而項目地區則可能介乎2,200至2,400毫米。於可能導致泛濫或低窪地區水浸之雨季前後。近期大雨已造成山泥傾瀉、道路／橋樑毀壞及部分低窪地區水浸情況。降雨及雨／旱季分佈情況將為製訂年度計劃之主要考慮因素。

項目地區過往並無屬颱風類別之主要風暴記錄，但於大氣測試過程中發現部分地區曾受強風破壞。雖然情況不算嚴重，但管理層仍需考慮有關因素。旱季持續對此地區而言並非重要因素，但由於當地習慣刀耕火種及縱火狩獵，故火災仍被視為一項威脅。

原木池

目標附屬公司最初可出口一定數目之原木。就項目地區之原木出口點而言有兩個可能性，第一個選擇為經莫爾茲比港運送木材，惟此舉涉及於人口稠密地區進行運輸

工作；另一選擇則為原木池，亦即較為理想之出口點。該原木池位於特許權以西約30公里，沿特許權旁主要公路向西行後轉入小路至河流處即可到達。

巴布亞新畿內亞森林業之法律及監管規定

與巴布亞新畿內亞森林業有關之法例及規例摘要

(i) 一九九一年林業法(*The Forestry Act 1991*)

任何欲於巴布亞新畿內亞經營林業之公司均須：

- (a) 根據一九九一年林業法第107條登記為註冊林業參與人；及
- (b) 根據一九九一年林業法第90A條申領清理授權。

此外，根據林業法第121A條，參與人須就其出口之木材繳納木材出口發展徵費比率每立方米8基那(約相當於26.8港元)。

(ii) 二零零零年環保法(*The Environment Act 2000*)

根據一九九一年林業法第90A(3)(h)條申領清理授權時，環境影響聲明必須經Department of Environment and Conservation (「DEC」)批准，其中：

- (a) 欲為項目申領清理授權之參與人須於展開任何前期工程前最少30日先行提呈籌備工作通知書；及
- (b) 項目之環境影響聲明其後將提呈DEC以供其考慮有關申請及就此展開公開諮詢。倘DEC接納有關申請，則會向DEC部長提出批准建議。

(iii) 一九九六年土地法(*The Land Act 1996*)

第90A(3)(b)條規定，申領清理授權時必須出示農業租賃或該土地之相關土地租賃文件文本。

(iv) 一九九零年關稅法(*Customs Tariff Act 1990*)

關稅法規定，自巴布亞新畿內亞出口之木材均須就航運費繳納出口稅。

(v) 稅項

除一般稅項法例及規例外，與巴布亞新畿內亞林業相關者如下。

於巴布亞新畿內亞，初級生產者(包括林業參與人)可以全扣形式享有稅項減免。初級生產者可就與以下各項有關之開支申請全扣：購買種子、植樹、清理土地、砍伐、築籬、為種植園員工興建宿舍、建設柵欄、道路及橋樑等。

新製成品(包括鋸材、模塑、合板、層壓及紙製產品)之出口銷售可獲豁免繳納巴布亞新畿內亞所得稅，直至二零一四年止。該等稅項優惠可能不時更改。

根據印花稅法，倘林業參與人進行林業活動之土地所屬租約超過五年，則須繳納印花稅。印花稅按租金首240基那(約相當於804港元)收取10基那(約相當於33.5港元)之基準計算，如租金超過240基那(約相當於804港元)，則另加相等於租期內租金1%之金額。

目標集團就於巴布亞新畿內亞經營林業須取得之批准、登記或許可詳情

為經營林業以及享有及行使伐木特許權，目標附屬公司須根據一九九一年投資獎勵法第29條申領證書以於巴布亞新畿內亞經營外國企業，有關證書現正等候審批。目標附屬公司亦須根據一九九一年林業法第107條登記為註冊林業參與人及根據一九九一年林業法第90A條申領清理授權，並編製一份環境影響聲明以供DEC審批。目標附屬公司於取得上述登記或批准方面並無遭遇法律障礙。

鑑於目標公司為投資控股公司，故毋須於巴布亞新畿內亞取得批准、登記或許可。

所需批准、登記或許可之申領情況

(i) 海外企業營運證書

證書申請已於二零一一年初遞交，並可望於二零一二年三月獲批。

(ii) 林業參與人

註冊林業參與人的登記文件將於獲發海外企業證書後遞交，目前預期將於二零一二年三月中完成註冊手續。

(iii) 環境影響聲明

環境影響聲明已於二零一一年八月上繳，目前可望於二零一二年三月中獲DEC審批。

(iv) 清理授權

清理授權申請將於環境影響聲明獲批後遞交。清理授權目前可望於二零一二年九月授出。

巴布亞新畿內亞之建議法例修訂

概無任何巴布亞新畿內亞之建議法例修訂可能對巴布亞新畿內亞新及現有森林業務構成重大影響。

收購事項對本公司之盈利以及資產及負債之影響

緊隨收購事項完成後，目標集團將被視為本公司之非全資附屬公司，而目標集團之財務業績將於本公司之綜合財務報表內綜合入賬，原因為根據股東協議之條款，買方可取得目標公司之董事會控制權及股東大會之51%表決權。

對資產／負債之影響

誠如本公司截至二零一一年六月三十日止六個月之二零一一年中期報告(「二零一一年中期報告」)所披露，本集團於二零一一年六月三十日之未經審核綜合資產總值及負債總額分別約為542,773,000港元及129,295,000港元，而根據本通函附錄四所載經擴大集團之未經審核備考財務資料，(i)假設部分代價250,000,000港元以現金支付，經擴大集團之資產總值及負債總額分別將為約647,744,000港元及205,960,000港元；及(ii)假設部分代價250,000,000港元透過發行承兌票據支付，經擴大集團之資產總值及負債總額分別將為約836,592,000港元及394,808,000港元。

對盈利之影響

由於預期目標附屬公司將於二零一二年年底方始自巴布亞新畿內亞相關政府當局取得清理授權，收購事項不會在完成後為經擴大集團帶來即時營業額及溢利貢獻。然而，基於目標集團之未來前景，董事認為收購事項將為經擴大集團之未來盈利帶來正面影響。

對流動資金之影響

根據二零一一年中期報告，於二零一一年六月三十日，本集團按債項淨額除以權益總額計算之資產負債比率約為28%。於完成後，根據本通函附錄四所載經擴大集團之未經審核備考財務資料，(i) 假設部分代價250,000,000港元以現金支付，經擴大集團之資產負債比率將為約82.48%；及(ii) 假設部分代價250,000,000港元透過促使發行承兌票據支付，經擴大集團之資產負債比率將為約16.90%。

對營運資金之影響

根據二零一一年中期報告，於二零一一年六月三十日，本集團之銀行結餘及現金約為215,848,000港元，而根據本通函附錄四所載經擴大集團之未經審核備考財務資料，(i) 假設部分代價250,000,000港元以現金支付，經擴大集團之銀行結餘及現金將為零；及(ii) 假設部分代價250,000,000港元透過促使發行承兌票據支付，經擴大集團之銀行結餘及現金將為約188,848,000港元。

目標集團之股權結構

下表顯示目標集團於(i) 完成前；及(ii) 完成及簽立股東協議後之簡化股權結構：

(i) 完成前：

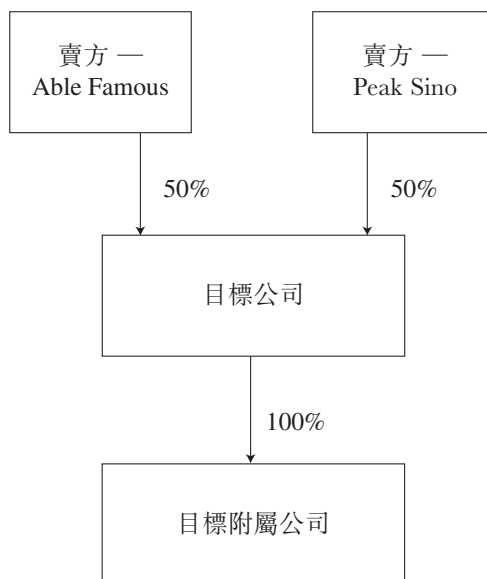

董事會函件

(ii) 完成及簽立股東協議後：

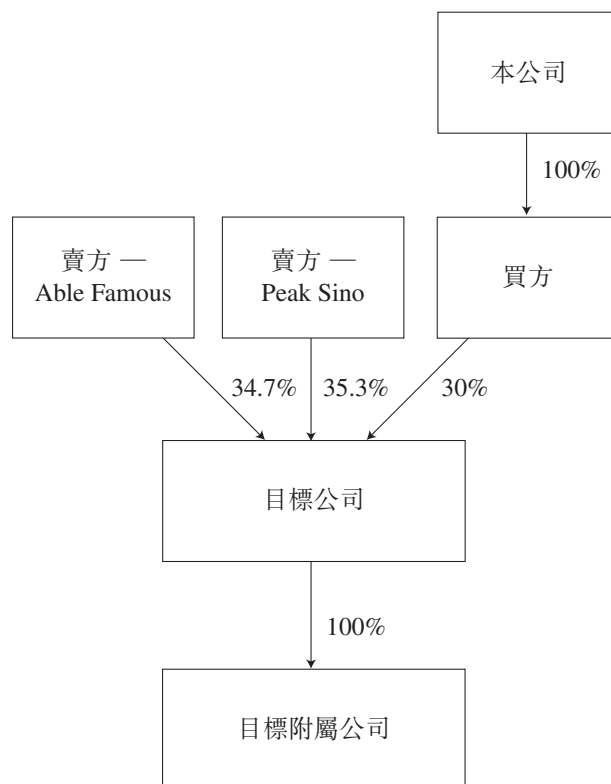

附註：Able Famous及Peak Sino將共同持有119股目標公司已發行股份，其中Able Famous及Peak Sino將分別持有59股及60股。

訂立策略聯盟及進行收購事項之理由及好處

本公司為投資控股公司，並透過附屬公司主要從事借貸、信貸、證券投資業務以及提供公司秘書及顧問服務。

本集團之策略行動

茲提述本公司日期為二零一零年十一月二十五日有關出售合板業務之通函(「**出售事項通函**」)。出售附屬公司主要從事合板製造及買賣。於二零一零年底之出售事項前，出售合板業務持續產生虧損逾兩年及錄得負債淨額。儘管合板市場自谷底反彈，然而仍難以掌控出售合板業務之營運，及由於原木供應有限以及原材料價格及其他相關成本有所增加，致使出售合板業務於截至二零一零年六月三十日止六個月持續錄得負債淨額。於二零一零年底，由於出售合板業務之現金流仍然緊絀，並須應付重大負債，可能為本集團之持續經營能力帶來不利影響。董事會故此認為，出售已出售之合板業務可能不符合本公司及股東整體利益。上述出售事項之背景及原因之詳情，請參閱日期為二零一零年十一月二十五日之出售事項通函。

董事會函件

出售因出售合板業務特定原因而獲促使，並非代表本公司完全取消從事合板相關行業及業務。誠如本公司二零一零年年報所披露，本集團一直物色方法改善本集團之財務表現、多元化本集團之業務至更新及更多有利可圖之業務，以及擴大收益來源。誠如本公司二零一一年中期報告進一步披露，本集團一直物色上游合板業務機會(即森林業務)，繼續合板相關業務。收購事項符合本集團之企業策略，代表本集團重新打入合板業務之策略行動。然而，本公司於收購事項完成後將繼續從事其現有業務。於最後可行日期，本公司並無任何安排、意圖、磋商或協議出售其任何現有業務。

森林業務前景理想

木材為全球主要材料之一，故董事認為林業之潛在投資機會相當大。由興建房屋至出版所用紙張均對木材有所需求。隨著中國及印度經濟高速增長，以及兩地之房屋及建築行業一直增長，對建築用林業產品之需求可觀。

根據國際熱帶木材組織(「ITTO」)所發放長遠歷史數據及自巴布亞新畿內亞取得之價格資料，熱帶硬木材之價格於過去十年普遍上升。誠如ITTO所發佈二零一零年可持續熱帶森林年報顯示，主要熱帶木材樹種之價格走勢於二零零九年及二零一零年為正面及穩定，並於二零一零年中錄得溫和增長。據巴布亞新畿內亞森林管理局刊發之統計數據顯示，加權平均價近期按年增長超過5%。穩定價格增長可能受到供應減少及買家市場競爭加劇所帶動。

於中國及印度之持續強勁需求帶動下，價格上揚趨勢可望於短期內持續。

根據前段「有關目標集團之資料—於項目地區之森林」所述本公司所委聘獨立資源評估員編製之資源評估報告，佔地約65,800公頃之項目地區預期將提供大量木材資源。由於森林產業中之上游加工業務大有可為，董事認為本集團涉足上游合板業務之前景樂觀及有利可圖。董事相信，收購事項將為本集團提供機會參與巴布亞新畿內亞潛力龐大之森林業務，有助多元化擴展其現有業務及拓闊本集團收入來源，最終為本集團業務及溢利帶來正面助力。

與收購事項有關的風險及減輕該等風險之方法

董事將在任何情況下注意收購事項附帶之潛在風險，當中包括下列各項：

- (i) 森林業務構成本集團之新業務。有關新業務在不同之監管環境下運作，或會對本集團，包括但不限於本集團之行政、財務及營運資源構成重大挑戰。董事會尚未估計有關新業務可能獲取之回報，亦未作好準備控制營運風險。為減輕有關風險，本集團計劃保留目標附屬公司之現有管理團隊負責日後之管理，並已與龍江森林工業訂立策略合作協議，以借助其專長發展、管理及開採項目地區之森林並提供建議，確保收購事項完成後目標附屬公司之運作暢順。
- (ii) 於最後可行日期，Vabari Land已獲巴布亞新畿內亞相關政府機構授出農業租賃，而目標附屬公司與Vabari公司已訂立總協議。其後，目標附屬公司可因而成為項目地區之分承租人，並向巴布亞新畿內亞相關政府機構申請授出清理授權。農業租賃及清理授權為目標集團於項目地區實行業務計劃的關鍵先決條件。本公司委聘之巴布亞新畿內亞法律顧問表示，目前預期Vabari Land及目標附屬公司可於二零一二年底取得清理授權。然而，成功申請清理授權乃受限於非目標集團所能控制的不明朗因素及突發事故。倘未能如期取得上述批准，將可能導致目標集團之業務計劃產生重大延誤及變動。鑑於本集團將於完成後擁有目標公司之30%已發行股本，因未能取得清理授權導致目標集團之業務計劃出現延誤及變動，將對經擴大集團之業務、財務狀況及經營業績構成重大不利影響。

再者，為減低有關風險，協議內訂明完成受限於(其中包括)(a)土地擁有人之代表與巴布亞新畿內亞政府訂立租賃／租回協議及農業租賃已正式授予Vabari Land；(b)目標附屬公司與Vabari公司訂立總協議；及(c)本集團取得由本集團委任之巴布亞新畿內亞律師事務所之法律意見，確認(其中包括)巴布亞新畿內亞之法律及法規不會對目標附屬公司取得環境許可證及清理授權構成法律障礙。為進一步保證可完成一切所需手續為目標附屬公司取得有關伐木特許權之所有必要許可證及批文，賣方已根據協議進一步承諾，其將於協議日期起計60日內促成Vabari Land訂立總協議以及委任目標附屬公司為其代表

董事會函件

以處理以下事務：取得農業租賃、登記所需一切協議及誠如上文「目標集團就於巴布亞新畿內亞經營林業須取得之批准、登記或許可詳情」一段所述之就合法行使及享用伐木特許權申領清理授權及所有其他必需之許可證。因此，於完成時，目標附屬公司應已取得項目地區及伐木特許權之正式業權及權益。

- (iii) 本集團僅收購目標公司少數權益(30%股權)，故未必可控制目標集團之事務及事宜。

根據協議，買方與賣方將於完成時簽立股東協議。股東協議之條款旨在規管於完成後直至買方根據期權契據行使期權止期間目標公司之股權結構、事務及管理，惟倘期權根據其條款失效則另作別論。根據本通函所述股東協議之條款，

- (a) 儘管收購事項僅涉及目標公司之少數權益，買方將擁有目標集團董事會之控制權及目標公司股東大會總投票權之51%，故目標集團將成為本集團實際存在之間接附屬公司，本集團將可密切監控目標集團之事務及其取得享用及使用伐木特許權所需批文及許可證(包括但不限於清理授權)之進展；及
- (b) 賣方將須繼續為目標公司之業務及日常營運以及就取得享用及使用伐木特許權所需批文及許可證(包括但不限於清理授權)之所有成本及開支撥資。預期當目標附屬公司正式取得清理授權(須待正式達成或獲買方豁免期權契據所載其他條件後方告作實)時，買方將根據期權契據行使期權，以致本集團屆時將擁有及控制目標公司及目標附屬公司之全部已發行股本，並據此擁有及控制伐木特許權項下之業權、利益及權利。預期於根據期權契據行使期權前，本集團將毋須向目標集團作出進一步資本開支或投資。
- (iv) 由於近期巴布亞新畿內亞之政局因現任總理與多名前任總理就總理之地位各持己見而趨於動盪不安，令當地之投資風險增加。目前無法保證巴布亞新畿內亞之政局可於短期內恢復穩定，亦無法保證倘政治爭議惡化或法院裁決導致政府更迭，與現任政府有關或經其批准之民事問題不受影響。

董事會函件

自二零一一年八月以來，巴布亞新畿內亞之現任總理一直與多名前任總理就總理之地位爭論不休。於二零一一年八月，前任總理之國會議席在其接受醫治期間宣告懸空，並遭褫奪總理權力。現任總理獲巴布亞新畿內亞國會推選接任，惟於二零一一年十二月，巴布亞新畿內亞最高法院裁定罷免前任總理屬不合法，並指示前任總理復職。然而，現任總理反對法院裁決，並通過具追溯效力之法例令權力過渡安排合法化。於二零一二年一月二十六日，巴布亞新畿內亞Port Moresby爆發政變，一名效忠前任總理之退役上校領導一批軍人將巴布亞新畿內亞現任國防部長軟禁。雖然政變維時不足一日即告平息，但現任總理與多名前任總理仍就巴布亞新畿內亞總理之地位各持己見。巴布亞新畿內亞最高法院將聆訊有關事宜，並決定何方為巴布亞新畿內亞之合法總理。於最後可行日期，巴布亞新畿內亞最高法院尚未落實聆訊日期。

據本公司之巴布亞新畿內亞法律顧問表示，由於事件純屬政治爭議，並將循司法途徑處理，故不大可能影響巴布亞新畿內亞之任何民事問題及商業利益，包括(但不限於)合法成立企業(包括Vabari公司及目標附屬公司)之地位及已簽立之商業合約。作為緩和此風險之安排，根據協議之條款，完成之先決條件為本集團信納目標集團任何成員自協議日期以來並無出現任何重大不利變動(或影響)。為此，本公司將繼續密切注視巴布亞新畿內亞之政局發展。

根據上文所述，董事認為協議條款已涵蓋上述與收購事項有關的潛在風險。

收購事項連同於完成後訂立之股東協議有助本公司取得目標集團之實際控制權，而根據期權契據授出之期權，則可讓本集團於期權期間靈活地增加於目標公司權益，增加有關權益可視乎目標附屬公司成功取得農業租賃及清理授權以及享有伐木特許權所須之一切其他許可證、牌照、批文、目標集團之業績以及全球林業不時之市況而定。

協議之條款及條件乃經買方及賣方公平磋商後釐定。儘管董事會認為本集團可能因收購事項而須面對若干無可避免之風險及目標集團尚未產生任何收益，惟經衡量收購事項涉及的潛在風險及目標集團之潛在盈利能力與巴布亞新畿內亞林業的可觀前景，以及收購事項與本集團多元化發展其現有業務之業務策略相符，董事認為收購事項符合本公司及股東整體利益，且協議之條款屬公平合理。

董事會函件

本集團目前擬透過內部資源及部分透過適當債務及／或股本集資(包括但不限於發行可換股票據、認股權證、根據特別授權發行新股份以及供股／公開發售)以資助收購事項之部分款項。倘本集團於完成時並無充足內部資源及／或未能籌集充足資金以償還代價之全部或部分餘額，則將透過向賣方發行承兌票據償還全部或部分缺額。倘本公司於完成時發行任何承兌票據以支付部分代價，本公司目前計劃於適當機會時進一步集資，以提早贖回該等承兌票據。

於最後可行日期，本公司並無與任何財務機構正式商討任何實質集資計劃。根據本集團目前狀況，來自任何集資活動之所得款項擬用作：(i)撥付代價之餘下部分，包括但不限於償還承兌票據；及(ii)經擴大集團之一般營運資金。然而，誠如上文所上述，本集團之公司政策為持續尋求方法改善本集團之財務表現，將本集團之業務多元化發展至溢利水平較高之新業務，並擴闊收益來源。因此，本公司不會排除於如前段所述籌集充足現金以償還代價以外，本公司亦可能進行債務及／或股本集資計劃，以應付本集團任何業務發展所產生財務需求，以及投資者不時向本公司提出潛在投資計劃而產生合適投資機會時，改善本集團之財務狀況。本公司將於適當時候根據上市規則就此作進一步公佈。

透過與龍江森林工業之策略聯盟提供強力支援

為確保目標附屬公司於收購事項完成後將暢順運作，本公司透過代理的聯絡及協助，根據策略合作協議與龍江森林工業組成策略聯盟。根據策略合作協議，本公司將為森林業務成立技術顧問委員會，而龍江森林工業將提名一至兩名主要員工加入上述技術顧問委員會，並就項目地區之森林營運及管理持續提供意見。龍江森林工業亦將提供技術人員參與目標附屬公司之營運。董事會認為，由於龍江森林工業於森林業務擁有豐富且獨特的經驗以及大量在中國及海外營運、發展及管理森林方面之優秀專才及管理團隊，本公司及龍江森林工業組成策略聯盟不但加強本集團於項目地區發展及管理森林之信心及成功機會，亦讓彼等於日後合作及業務發展互相補足。因此，董事認為策略合作協議及代理協議(本公司透過該等協議與龍江森林工業組成策略聯盟)均符合本公司及股東整體利益，且其相關條款屬公平合理。

上市規則之涵義

鑑於收購事項之其中一項適用百分比率超過25%但低於100%，根據上市規則，收購事項構成本公司之主要交易。協議及於其項下擬進行之交易，包括發行承兌票據、發行債券及配發與發行兌換股份，均須獲股東於股東特別大會以按股數投票方式批准。據董事於作出一切合理查詢後所深知、全悉及確信，概無股東於收購事項中享有有別於其他股東之重大權益，故並無股東須就將於股東特別大會就協議及於其項下擬進行之交易提呈之相關決議案放棄表決。

代理協議及策略合作協議以及與於項下各自擬進行之交易須待股東於股東特別大會以按股數投票方式批准後，方告作實。據董事所深知，概無股東於據此擬進行之交易中享有有別於其他股東之重大權益，故並無股東須就將於股東特別大會就代理協議及策略合作協議以及於其項下各自擬進行之交易提呈之相關決議案放棄表決。

兌換股份、代理期權股份及龍江期權股份將根據股東於股東特別大會通過股東決議案向董事授出以配發、發行及處理股份之特別授權發行。

本公司將召開及舉行股東特別大會，以考慮及酌情批准協議及其項下擬進行之交易，包括收購事項、發行債券與承兌票據，以及根據特別授權配發及發行兌換股份。董事會亦擬尋求股東於股東特別大會上批准授出龍江期權及代理期權，以及根據特別授權發行龍江期權股份及代理期權股份。

董事會函件

本公司之集資活動

下表概述緊接最後可行日期前過去十二個月本公司之股本集資活動。

公告日期	集資活動詳情	實際籌集 所得款項淨額	所得款項擬定用途	所得款項實際用途
二零一一年 一月二十一日 及二零一一年 一月二十四日	根據一般授權配售新 股份	約11,030,000港元	用作本集團一般企業及 營運資金或／及撥付本 集團金融業務未來發展 所需	悉數用作本公司向濱海融 富信貸有限公司提供之貸 款融資
二零一一年 三月八日	按於二零一一年四月 二十六日每持有一(1) 股現有股份獲發三十 (30)股供股股份之基 準，按每股供股股份 0.08港元之認購價以 供股形式發行 2,774,183,310股股份	約214,640,000港元	不多於70%用作撥付本公 司物色到／將物色之任 何收購機會及不少於30% 用作發展本集團之融資 業務	約90,000,000港元用作撥付 本集團物色到之收購機 會，當中80,000,000港元用 作收購一項策略投資，即 天行國際(控股)有限公司 7.7%股本權益，該公司之 股份於聯交所主板上市(股 份代號：993)，10,000,000 港元用於收購事項以支付 訂金。餘下約124,640,000 港元則用作發展本集團之 融資業務
二零一一年 三月八日	配售可換股票據	約97,250,000港元	不多於60%用作撥付本公 司物色到／將物色之任 何收購事項機會(包括但 不限於收購哈薩克斯坦 之油田，而上述可能進行 之收購已失效，進一步詳 情分別載於本公司日期 為二零一一年三月三日 及二零一一年六月十五 日之公告)及不少於40% 用作發展本集團之融資 業務	用作發展本集團之融資業 務

董事會函件

公告日期	集資活動詳情	實際籌集 所得款項淨額	所得款項擬定用途	所得款項實際用途
二零一一年 十月十九日	(i) 根據一般授權配售新股份；(ii) 根據特別授權認購新股份；及 (iii) 根據特別授權配售可換股票據	約157,100,000港元	(i) 所得款項不少於60%用作發展本集團融資業務及證券投資；及(ii) 不超過40%用作撥付收購事項及／或撥付本公司物色到／將物色之任何其他收購機會，包括但不限於其他森林業務	約112,540,000港元用作發展本集團之融資業務，10,000,000港元用作支付收購事項之進一步訂金，12,020,000港元用作證券投資，餘額約22,540,000港元則存放於本公司之銀行賬戶

除上述披露者外，於緊接最後可行日期前過去十二個月本公司並無任何其他股本集資活動。

對本公司股權結構之影響

I. 按初步兌換價0.025港元計算，即股份目前之面值0.025港元

僅供說明用途，以下為本公司(i)於最後可行日期；(ii)緊隨債券獲悉數兌換時配發及發行兌換股份後；(iii)緊隨龍江期權獲悉數行使時配發及發行龍江期權股份後；(iv)緊隨代理期權獲悉數行使時配發及發行代理期權股份後；及(v)緊隨悉數兌換債券以及悉數行使龍江期權及代理期權時分別配發及發行兌換股份、龍江期權股份及代理期權股份後之股權概況。

股東	(i) 於最後可行日期		(ii) 緊隨債券獲悉數兌換時配發及發行兌換股份後		(iii) 緊隨龍江期權獲悉數兌換時配發及發行龍江期權股份後		(iv) 緊隨代理期權獲悉數兌換時配發及發行代理期權股份後		(v) 緊隨債券、龍江期權及代理期權獲悉數兌換時分別配發及發行兌換股份、龍江期權股份及代理期權股份後	
	股份數目	百分比	股份數目	百分比	股份數目	百分比	股份數目	百分比	股份數目	百分比
		%		%		%		%		%
Allied Summit Inc. (附註)	1,800,000,000	18.18	1,800,000,000	16.04	1,800,000,000	17.31	1,800,000,000	17.31	1,800,000,000	14.74
蘇先生	142,000,000	1.43	142,000,000	1.27	142,000,000	1.37	142,000,000	1.37	142,000,000	1.16
賣方及彼等之代名人 公眾人士：	0		1,320,000,000	11.76	0	0	0	0	1,320,000,000	10.81
龍江森林工業	0		0	0	495,170,096	4.76	0	0	495,170,096	4.05
代理	0		0	0	0	0	495,170,096	4.76	495,170,096	4.05
其他公眾股東	7,961,401,934	80.39	7,961,401,934	70.93	7,961,401,934	76.56	7,961,401,934	76.56	7,961,401,934	65.19
總計	9,903,401,934	100	11,223,401,934	100	10,398,572,030	100	10,398,572,030	100	12,213,742,126	100

董事會函件

附註：Allied Summit Inc. 由蘇維標先生（「蘇先生」）擁有80%權益，而吳國輝先生（「吳先生」）則擁有餘下20%權益。蘇先生擁有142,000,000股股份權益；吳先生為本公司執行董事及主席。

II. 按經調整兌換價0.01港元計算，即股本重組生效後新股份之面值0.01港元

僅供說明用途，以下為本公司(i)於最後可行日期；(ii)緊隨債券獲悉數兌換時配發及發行兌換股份後；(iii)緊隨龍江期權獲悉數行使時配發及發行龍江期權股份後；(iv)緊隨代理期權獲悉數行使時配發及發行代理期權股份後；(v)緊隨悉數兌換債券以及悉數行使龍江期權及代理期權時分別配發及發行兌換股份、龍江期權股份及代理期權股份後；及(vi)緊隨悉數兌換債券、龍江期權及代理期權時分別配發及發行兌換股份（賣方或其代名人並無持有本公司已發行股本超過29.9%）、龍江期權股份及代理期權股份後之股權概況，上述第(ii)及(vi)項情況載於下文，僅供說明用途且不會發生。

股東	(i)於最後可行日期		(ii)緊隨債券獲悉數兌換時配發及發行兌換股份後		(iii)緊隨龍江期權獲悉數兌換時配發及發行龍江期權股份後		(iv)緊隨代理期權獲悉數兌換時配發及發行代理期權股份後		(v)緊隨債券、龍江期權及代理期權獲悉數兌換時分別配發及發行兌換股份、龍江期權股份及代理期權股份後		(vi)緊隨悉數兌換債券、龍江期權及代理期權時分別配發及發行兌換股份（賣方或其代名人並無持有本公司已發行股本超過29.9%）、龍江期權股份及代理期權股份後			
			百分比		百分比		百分比		百分比		百分比		百分比	
			股份數目	%	股份數目	%	股份數目	%	股份數目	%	股份數目	%	股份數目	%
Allied Summit Inc. (附註)	180,000,000	18.18	180,000,000	4.20	180,000,000	17.31	180,000,000	17.31	180,000,000	4.10	180,000,000	11.58		
蘇先生	14,200,000	1.43	14,200,000	0.33	14,200,000	1.37	14,200,000	1.37	14,200,000	0.32	14,200,000	0.91		
賣方及彼等之代名人	0		3,300,000,000	76.92	0	0	0	0	3,300,000,000	75.18	464,654,621	29.90		
公眾人士：														
龍江森林工業	0		0	0	49,517,009	4.76	0	0	49,517,009	1.13	49,517,009	3.19		
代理	0		0	0	0	0	49,517,009	4.76	49,517,009	1.13	49,517,009	3.19		
其他公眾股東	796,140,193	80.39	796,140,193	18.55	796,140,193	76.56	796,140,193	76.56	796,140,193	18.14	796,140,193	51.23		
總計	990,340,193	100	4,290,340,193	100	1,039,857,202	100	1,039,857,202	100	4,389,374,271	100	1,554,028,832	100		

附註：Allied Summit Inc. 由蘇先生擁有80%權益，而吳先生則擁有餘下20%權益。蘇先生擁有142,000,000股股份權益；吳先生為本公司執行董事及主席。

鑑於上述協議之條款及條件以及債券之條款，本公司之控制權將不會因收購事項而出現任何變動。

股東特別大會

本公司將於二零一二年三月十九日（星期一）上午十時正（或緊隨本公司謹訂於同日上午九時正舉行之股東特別大會結束後）假座香港皇后大道中99號中環中心地下1室專業聯合中心舉行股東特別大會，以供股東考慮並酌情批准(i)協議及於其項下擬進行之交易，包括收購事項、發行債券及承兌票據以及配發及發行兌換股份；(ii)授出龍江

董事會函件

期權及代理期權；及(iii)根據特別授權發行龍江期權股份及代理期權股份，召開股東特別大會之通告載於本通函第186至188頁。

隨函附奉股東特別大會適用之代表委任表格。無論閣下能否親身出席股東特別大會，務請將隨附代表委任表格按照所印列指示填妥，並盡快及無論如何最遲於股東特別大會、其任何續會指定舉行時間48小時前，交回本公司之香港股份過戶登記分處香港中央證券登記有限公司，地址為香港灣仔皇后大道東183號合和中心17樓1712-1716室。填妥及交回代表委任表格後，閣下仍可依願出席股東特別大會，並於會上表決。

推薦意見

董事會認為：(i)策略合作協議及於其項下擬進行之交易；(ii)代理協議及於其項下擬進行之交易；(iii)協議及於其項下擬進行之交易，包括但不限於配發及發行兌換股份及發行債券及承兌票據；及(iv)特別授權，以供發行及配發龍江期權股份、代理期權股份及兌換股份，均按一般商業條款訂立，就獨立股東而言屬公平合理，且符合本公司與股東之整體利益。據此，董事會推薦股東表決贊成將於股東特別大會提呈之普通決議案，以批准(i)策略合作協議及於其項下擬進行之交易；(ii)代理協議及於其項下擬進行之交易；(iii)協議及於其項下擬進行之交易，包括但不限於配發及發行兌換股份及發行承兌票據；及(iv)特別授權，以供發行及配發龍江期權股份、代理期權股份及兌換股份。

其他資料

務請閣下垂注本通函各附錄所載其他資料。

此 致

列位股東 台照

代表董事會
太平洋實業控股有限公司*
副主席兼執行董事
黃傳福

二零一二年二月二十九日

* 僅供識別

1. 財務資料

本集團(i)截至二零一一年六月三十日止六個月之財務資料已於二零一一年九月五日所刊發本公司截至二零一一年六月三十日止六個月之二零一一年中期報告第1至13頁披露；(ii)截至二零一零年十二月三十一日止年度之財務資料已於二零一一年四月十四日所刊發本公司截至二零一零年十二月三十一日止年度之年報第24至86頁披露；(iii)截至二零零九年十二月三十一日止年度之財務資料已於二零一零年四月二十七日所刊發本公司截至二零零九年十二月三十一日止年度之年報第23至84頁披露；及(iv)截至二零零八年十二月三十一日止年度之財務資料已於二零零九年四月二十八日所刊發本公司截至二零零八年十二月三十一日止年度之年報第26至86頁披露。上述本公司年報已於聯交所網站(www.hkexnews.hk)及本公司網站(<http://www.irasia.com/listco/hk/pphl/index.htm>)登載。

2. 營運資金

董事認為，經計及經擴大集團之內部資源後，在並無發生不可預見情況下，經擴大集團將具備充裕營運資金可應付自本通函日期起計最少未來十二個月之目前所需。

3. 經擴大集團之債務

借貸

於二零一二年一月三十一日(即本通函付印前就編製本債務聲明而言之最後實際可行日期)營業時間結束時，經擴大集團(i)並無未償還銀行透支；(ii)並無未清償債務證券(已設立但未發行之無擔保及無抵押債券除外)；及(iii)獲獨立金融機構授出合共10,000,000港元之無擔保及無抵押貸款。

承擔及或然負債

於二零一二年一月三十一日營業時間結束時，經擴大集團並無重大或然負債。

資產抵押

於二零一二年一月三十一日營業時間結束時，經擴大集團並無抵押任何資產予銀行或其他金融機構。

免責聲明

除上文或本通函其他部分所披露者及集團內公司間負債及日常業務過程中之一般應付賬款外，於二零一二年一月三十一日營業時間結束時，經擴大集團並無任何已發行及未償還或同意發行之貸款資本、銀行透支、貸款或其他類似債務、承兌負債(一般貿易票據除外)或承兌信貸、債券、按揭、押記、租購承擔、擔保或

其他重大或然負債。董事確認，經擴大集團之債務及或然負債自二零一二年一月三十一日以來並無重大變動。

4. 重大不利變動

除本公司於二零一二年二月二十七日就本集團截至二零一一年十二月三十一日止年度較二零一零年同期錄得溢利而公佈之盈利警告外，於最後可行日期，董事概不知悉本集團之財務狀況或經營狀況自二零一零年十二月三十一日(即本集團最近期刊發經審核財務報表之結算日)以來有任何重大不利變動。

5. 經擴大集團之財務及經營前景

於最後可行日期，本集團主要從事借貸、信貸、證券投資業務以及提供公司秘書及顧問服務。自二零一零年起，本集團已進行連串業務重組，包括(i)如本公司於二零一零年九月二十四日所公佈收購濱海融富信貸有限公司51%股權，藉以展開借貸及信貸業務；(ii)如本公司於二零一零年十月二十九日所公佈出售錄得虧損之合板業務；(iii)成立本公司全資附屬公司寶欣財務有限公司，借助濱海融富信貸有限公司之業務經驗及網絡，進一步擴展旗下借貸及信貸業務；(iv)如本公司於二零一一年十月七日所公佈成立本公司全資附屬公司Pacific Vision Advisory Services Limited，以擴展其業務範疇至提供公司秘書及顧問服務；(v)如本公司於二零一一年十月十三日所公佈出售濱海融富信貸有限公司51%股權；及(vi)收購事項。董事會相信，將管理層及本集團財務資源重新分配至較具前景之業務實符合本公司及股東整體利益。

借貸及信貸業務

預期(i)中國決策人將繼續對貨幣政策實施相對嚴格監控以調節經濟過熱及通脹情況，此舉令個人及企業向銀行借貸之難度增加；及(ii)香港未來之股市及經濟發展仍不明朗，帶動香港企業及個人融資需求上升，董事會預期，借貸及信貸業務需求(如香港一般大眾之個人貸款及企業貸款)將持續增加。

證券投資

於最後可行日期，本集團已投資於天行國際(控股)有限公司(股份代號：993)作為一項策略投資，旨在運用天行國際(控股)有限公司提供之平台，進一步壯大本公司全資附屬公司寶欣財務有限公司之融資業務。本集團亦投資於滙力資源(集團)有限公司(股

份代號：1303)，認為此投資具備寶貴盈利潛力。由於環球股市近期下挫，本公司將於不久將來以審慎態度嘗試識別任何潛在證券投資。

提供公司秘書及顧問服務

本公司已設立全資附屬公司Pacific Vision Advisory Services Limited，並將招聘涉足會計、融資及公司秘書範疇之專業人士團隊，向香港上市公司等企業客戶提供企業服務。企業服務將分為兩個分部：第一個分部為企業顧問業務，專注於各個領域為企業提供意見，包括企業管治、內部監控、企業風險管理及其他營運範疇，旨在提高企業效率、業績及企業價值。另一分部一般可歸類為後勤行政，包括私人及上市公司之公司秘書服務、人力資源管理及行政服務、會計及稅項服務(包括會計制度建立及支援、記賬、制定預算及預測、發薪服務、報稅表及財務報表編製)。鑑於香港上市公司及併購活動數目日增，董事相信，此業務分部日後將穩步發展。

以下為自目標集團申報會計師中磊(香港)會計師事務所有限公司接獲之報告全文，以供載入本通函。



中磊(香港)會計師事務所有限公司
ZHONGLEI (HK) CPA Company Limited

敬啟者：

以下為吾等就Profit Grand Enterprises Limited(「目標公司」)及其附屬公司(下文統稱「目標集團」)於註冊成立日期二零一一年一月五日至二零一一年十月三十一日止期間(「有關期間」)之財務資料(「財務資料」)所編製報告，以供載入太平洋實業控股有限公司(「貴公司」)就 貴公司建議收購目標公司全部已發行股本30%(「交易」)所刊發日期為二零一二年二月二十九日之通函(「通函」)。

目標公司為於二零一一年一月五日根據二零零四年英屬處女群島(「英屬處女群島」)公司法註冊成立之股份有限公司。

於報告期末，目標公司有以下附屬公司：

附屬公司名稱	註冊成立地點及日期	已發行及繳足股本	所持股權百分比	主要業務
I-Sky Natural Resources (PNG) Limited	巴布亞新畿內亞獨立國 (「巴布亞新畿內亞」) 二零一零年十二月九日	100基那	100% (直接持有)	森林開發

由於英屬處女群島並無有關法律規定，故目標公司自其註冊成立日期以來並無刊發經審核財務報表。

I-Sky Natural Resources (PNG) Limited(「目標附屬公司」)自其註冊成立日期以來並無刊發經審核財務報表。

就本報告而言，目標公司之董事已根據香港會計師公會（「香港會計師公會」）頒佈之香港財務報告準則（「香港財務報告準則」）編製目標集團於有關期間之綜合財務報表（「相關財務報表」）。

吾等已根據香港會計師公會建議之核數指引第3.340號「招股章程及申報會計師」審閱相關財務報表。

本報告所載目標集團於有關期間之財務資料乃按相關財務報表編製。吾等認為毋須就編製財務資料而調整有關期間之相關財務報表。

目標集團之董事須對彼等批准刊發之相關財務報表負責。貴公司董事亦須對通函之內容負責，本報告載於通函內。吾等之責任是從相關財務報表編製本報告所載之財務資料、就財務資料發表獨立意見，並向閣下報告該等意見。

意見

吾等認為，就本報告而言，財務資料連同其附註真實而公平地反映目標集團於二零一一年十月三十一日之事務狀況，以及目標集團於註冊成立日期二零一一年一月五日至二零一一年十月三十一日止期間之業績。

綜合損益表

		於註冊 成立日期 二零一一年 一月五日至 二零一一年 十月三十一日 止期間 港元
行政費用		461
除所得稅前虧損	8	(461)
所得稅開支	9	—
期內虧損		<u>(461)</u>

綜合全面收益報表

	於註冊 成立日期 二零一一年 一月五日至 二零一一年 十月三十一日 止期間 港元
期內虧損	(461)
其他全面收益	
換算海外業務時產生之匯兌差額	<u>39</u>
期內全面虧損總額	<u><u>(422)</u></u>

綜合財務狀況報表

	附註	於二零一一年 十月三十一日 港元
非流動資產		
商譽	11	15,247,223
收購伐木許可權之訂金	12	<u>266,123</u>
		<u>15,513,346</u>
流動負債		
應計費用		<u>488,899</u>
資產總值減流動負債		<u>15,024,447</u>
非流動負債		
一名股東之貸款	13	<u>15,024,091</u>
資產淨值		<u><u>356</u></u>
資本及儲備		
股本	14	778
儲備		<u>(422)</u>
權益總額		<u><u>356</u></u>

綜合權益變動表

	股本 港元	外匯儲備 港元	累計虧損 港元	總計 港元
於註冊成立時發行股份	778	—	—	778
換算海外業務時產生之 匯兌差額	—	39	—	39
期內虧損	—	—	(461)	(461)
期內全面虧損總額	—	39	(461)	(422)
於二零一一年 十月三十一日	<u>778</u>	<u>39</u>	<u>(461)</u>	<u>356</u>

綜合財務資料附註

1. 一般資料

Profit Grand Enterprises Limited (「目標公司」) 為於二零一一年一月五日在英屬處女群島 (「英屬處女群島」) 註冊成立之有限公司。

目標公司之主要業務為投資控股，其附屬公司 I-Sky Natural Resources (PNG) Limited (「目標附屬公司」) 則主要從事森林相關業務。

目標公司之註冊辦事處地址為 3/F., Omar Hodge Building, Wickhams Cay 1, Road Town, Tortola, the BVI。

鑑於目標集團於有關期間並無進行現金交易，故未有呈列綜合現金流量表。

目標公司之功能貨幣為美元 (「美元」)。目標附屬公司之功能貨幣為基那。財務資料乃以港元 (「港元」) 呈列，與太平洋實業控股有限公司 (「貴公司」) 之呈列貨幣一致。

2. 編製基準

於二零一一年十月三十一日，目標公司及其附屬公司 (下文統稱「目標集團」) 錄得流動負債淨額 488,899 港元。有關條件顯示存在重大不明朗因素，可能對目標集團持續經營之能力構成重大疑問，並可能因此而無法於日常業務過程中變現其資產及解除其負債。然而，目標公司之唯一董事認為，目標集團將有充足營運資金可應付於二零一一年十月三十一日起未來十二個月到期之財務承擔，原因為企業股東及潛在投資者已同意為目標集團提供充裕資金，以供其於負債到期時悉數還款。

因此，目標公司之唯一董事認為按持續經營基準編製目標集團之綜合財務報表實屬恰當。倘若目標集團未能按持續經營基準繼續經營，則須對綜合財務報表作出調整，以撇減資產價值至其可收回金額、為可能產生之進一步負債計提撥備及將非流動資產重新分類為流動資產。此等調整之影響未有於綜合財務報表反映。

3. 應用新訂及經修訂香港財務報告準則(「香港財務報告準則」)

於有關期間，目標集團並無提早應用下列已頒佈但尚未生效之新訂或經修訂香港財務報告準則：

香港財務報告準則第7號 (修訂本)	披露—轉讓金融資產 ¹ 披露—抵銷金融資產及金融負債 ²
香港財務報告準則第9號	香港財務報告準則第9號之強制性生效日期及過渡披露 ³
香港財務報告準則第10號	金融工具 ³
香港財務報告準則第11號	綜合財務報表 ²
香港財務報告準則第12號	聯合安排 ²
香港財務報告準則第13號	其他實體權益之披露 ²
香港會計準則第1號(修訂本)	公平值計量 ²
香港會計準則第12號(修訂本)	其他全面收益項目呈報 ⁵
香港會計準則第19號 (二零一一年經修訂)	遞延稅項：收回相關資產 ⁴
香港會計準則第27號 (二零一一年經修訂)	僱員福利 ²
香港會計準則第28號 (二零一一年經修訂)	獨立財務報表 ²
香港會計準則第32號(修訂本)	於聯營公司及合營公司之投資 ²
香港(國際財務報告詮釋委員會) —詮釋第20號	抵銷金融資產及金融負債 ⁶ 露天礦生產階段之剝採成本 ²

¹ 於二零一一年七月一日或之後開始之年度期間生效

² 於二零一三年一月一日或之後開始之年度期間生效

³ 於二零一五年一月一日或之後開始之年度期間生效

⁴ 於二零一二年一月一日或之後開始之年度期間生效

⁵ 於二零一二年七月一日或之後開始之年度期間生效

⁶ 於二零一四年一月一日或之後開始之年度期間生效

有關綜合賬目及披露之新訂及經修訂準則

有關綜合賬目及披露之準則已於二零一一年六月頒佈，包括香港財務報告準則第10號、香港財務報告準則第12號及香港會計準則第27號(二零一一年經修訂)。此等準則之主要規定於下文概述。

香港財務報告準則第10號取代處理綜合財務報表之部分香港會計準則第27號綜合及獨立財務報表及香港(常設詮釋委員會)—詮釋第12號綜合—特殊目的實體。香港財務報告準則第10號載有控制權之新定義，包括三項元素；(a)對接受投資實體之權力；(b)參與接受投資實體的業務所得可變回報之風險或權利；及(c)對接受投資實體行使其權力影響投資者回報金額之能力。香港財務報告準則第10號已新增多項指引以處理複雜情況。

香港財務報告準則第12號為一項披露準則，適用於在附屬公司擁有權益之實體。整體而言，香港財務報告準則第12號之披露規定較現有準則更為廣泛。

此等準則於二零一三年一月一日或之後開始之年度期間生效，允許提早應用，前提為所有此等準則須同時提早應用。

香港財務報告準則第13號公平值計量

香港財務報告準則第13號為公平值計量及有關公平值計量之披露訂立單一指引。該準則提供公平值之定義、確立公平值計量之框架及要求須就公平值計量作出披露。香港財務報告準則第13號所涵蓋範圍廣泛，適用於其金融工具項目及非金融工具項目，除特殊情況外，其他香港財務報告準則規定或允許上述項目之公平值計量及有關公平值計量之披露。整體而言，香港財務報告準則第13號之披露規定較現有準則更為廣泛。例如，根據香港財務報告準則第7號金融工具：披露之規定，目前僅金融工具方須按三層公平值等級架構作出定量及定性披露，惟於香港財務報告準則第13號之範圍下，有關規定將伸延至涵蓋所有資產與負債。

香港財務報告準則第13號於二零一三年一月一日或之後開始之年度期間生效，允許提早應用。

董事預期，香港財務報告準則第13號將於二零一三年一月一日開始之年度期間應用於目標集團之綜合財務報表，應用新訂準則可能影響綜合財務報表所呈報金額，並導致須於綜合財務報表作出更多披露。

香港會計準則第1號(修訂本)其他全面收益項目呈報

香港會計準則第1號(修訂本)保留選擇以單一報表或兩份分開但接續之報表呈列損益及其他全面收益之權利。然而，香港會計準則第1號(修訂本)規定須於其他全面收益分節作出額外披露，致令其他全面收益項目分為兩類：(a)其後不會重新分類至損益之項目；及(b)當達成特定條件後可重新分類至損益之項目。其他全面收益項目之所得稅須按同一基準重新分配。

香港會計準則第1號(修訂本)於二零一二年七月一日或之後開始之年度期間生效。於未來會計期間應用有關修訂後，其他全面收益項目之呈列將作出相應修改。

4. 重大會計政策概要

財務資料乃根據香港會計師公會頒佈之香港財務報告準則財務資料亦包括香港聯合交易所有限公司(「聯交所」)證券上市規則及香港公司條例所規定之適用披露資料。除另有指明者外，此等政策已於所呈列整段有關期間貫徹應用，並與本公司所採納之重大會計政策一致。

財務資料乃按歷史成本基準編製。財務資料乃按下列與香港會計師公會所頒佈香港財務報告準則相符合之會計政策編製。

綜合基準

財務資料包括目標公司及目標公司所控制實體(其附屬公司)之財務報表。倘目標公司有權決定一家實體之財務及經營政策以從其業務活動獲利，即表示該實體受目標公司控制。

期內購入或出售之附屬公司業績，分別自實際收購日期起或截至實際出售日期止(如適用)計入綜合損益表內。

倘有需要，將對附屬公司之財務報表作出調整，以使其會計政策與目標集團其他成員公司之會計政策一致。

所有集團內公司間之交易、結餘、收入及開支均於綜合賬目時全面對銷。

業務合併

收購業務使用收購法列賬。於業務合併中轉讓之代價乃按公平值計量，而公平值乃按目標集團所轉讓資產及向被收購方前擁有人承擔之負債，與目標集團為交換被收購方控制權而發行股權於收購日期之公平值總和計算。收購相關成本一般於產生時經損益確認。

於收購日期，所收購可識別資產及已承擔負債乃按其公平值確認，但以下各項除外：

- 遞延稅項資產或負債及僱員福利安排之相關負債或資產，乃分別根據香港會計準則第12號「所得稅」及香港會計準則第19號「僱員福利」確認及計量；

- 被收購方以股份為基礎之付款安排或目標公司為取代被收購方以股份為基礎之付款安排而訂立以股份為基礎之付款安排所產生負債或股本工具，於收購日期按香港財務報告準則第2號「以股份為基礎之付款」計量(見下文會計政策)；及
- 根據香港財務報告準則第5號「持有作出售之非流動資產及已終止業務」所分類為持有作出售之資產(或出售組別)乃根據該準則計量。

所轉讓之代價、被收購方之任何非控股股東權益之數額及收購方先前所持有被收購方之股本權益(如有)之公平值之總和，超過於所收購可識別資產及所承擔負債於收購日期之淨額的部分乃確認為商譽。經重估後，倘已收購可識別資產及所承擔負債於收購日期之淨額，超過已轉讓代價總額、被收購方之任何非控股股東權益之數額及收購方先前持有被收購方權益(如有)之公平值之總和，則超出部分乃即時於損益中確認為廉價購買收益。

倘目標集團於業務合併中轉讓之代價包括或然代價安排產生之資產或負債，則或然代價按其收購日期公平值計量，並視為於業務合併中所轉讓代價之一部分。或然代價之公平值變動(符合計量期間調整之資格者)可追溯調整，並根據商譽作出相應調整。計量期間調整為於計量期間(不得超過自收購日期起計一年)就於收購日期存在之事實及情況獲得之其他資料而作出之調整。

不符合計量期間調整之或然代價公平值變動之隨後入賬方式，取決於或然代價如何分類。分類為權益之或然代價並無於隨後報告日期重新計量，而其後償付之款項則於權益內入賬。分類為資產或負債之或然代價根據香港會計準則第39號或香港會計準則第37號撥備、或然負債及或然資產(視適用情況而定)於隨後之報告日期重新計量，而相應之收益或虧損則於損益確認。

倘業務合併之初步會計處理於進行業務合併之報告期末尚未完成，則目標集團會報告未完成會計處理項目之臨時數額。該等臨時數額會於計量期間(見上文)予以調整，或確認額外資產或負債，以反映所取得有關於收購日期已存在而據其所知可能影響該日已確認款額之事實與情況之新資訊。

商譽

因收購業務而產生之商譽按成本減累計減值虧損(如有)列賬，並於綜合財務狀況報表分開呈列。

就減值測試而言，目標公司向預期將自合併產生之協同效益中受惠之各個現金產生單位或多組現金產生單位分配商譽。

獲分配商譽之現金產生單位會每年至少一次及當有跡象顯示該單位可能出現減值時檢測減值。就於任何報告期因收購產生商譽而言，獲分配商譽之現金產生單位會於該報告期末前檢測減值。倘現金產生單位之可收回金額低於其賬面值，則減值虧損首先會用作減低任何分配至該單位之商譽賬面值，其後則按該單位內各項資產賬面值之比例分配至該單位之其他資產。商譽減值虧損直接於綜合損益表項下之損益確認。就商譽確認之減值虧損不會於往後期間撥回。

倘出售有關現金產生單位，於釐定出售損益之金額時會計入商譽應佔金額。

有形資產之減值虧損

於報告期末，目標公司會審閱其有形資產賬面值，以釐定該等資產有否出現任何減值虧損跡象。倘出現任何有關跡象，則估計資產之可收回金額，以釐定減值虧損程度(如有)。倘資產之可收回金額估計低於其賬面值，則將該資產之賬面值減至其可收回金額。減值虧損即時確認為開支。

倘減值虧損在隨後期間撥回，則該資產之賬面值增至修訂估計後之可收回金額，惟增加後之賬面值不得高於倘資產以往年度未確認減值虧損而應有之賬面值。減值虧損撥回即時確認為收益。

外幣

於編製目標集團之財務資料時，以功能貨幣以外貨幣(外幣)進行之交易乃按交易當日之適用匯率換算為功能貨幣(即目標集團經營所在主要經濟地區之貨幣)記賬。於報告期末，以外幣計值之貨幣項目均按當日之適用匯率重新換算。按公平值列賬之非貨幣項目若以外幣計值，則按釐定公平值當日之適用匯率重新換算。非貨幣項目若以外幣之歷史成本計量則不會重新換算。

於結算及重新換算貨幣項目時產生之匯兌差額均於其產生期間經損益確認，惟形成目標公司於海外業務淨投資一部分之貨幣項目所產生之匯兌差額除外。於該情況下，該等匯兌差額於其他全面收益確認及於權益累計，並將於海外業務被出售時由權益重新分類至損益。按公平值入賬之非貨幣項目重新換算所產生之匯兌差額計入期內損益，惟因重新換算貨幣項目而產生之差額除外，有關該等差額之盈虧將會直接於其他全面收益確認，於該等情況下，匯兌差額亦會直接於其他全面收益確認。

就呈列財務資料而言，目標集團海外業務之資產及負債均按報告期末之適用匯率換算為目標公司呈列貨幣(即港元)。收入及開支項目乃按期內平均匯率換算，除非期內匯率出現重大波動，於此情況下，則會採用交易當日之匯率。所產生匯兌差額(如有)於其他全面收益確認，並於換算儲備累計為權益。

於二零零五年一月一日或之後，因收購海外業務而產生之有關所收購可識別資產之商譽及公平值調整乃作為該海外經營業務之資產及負債處理，並按各報告期末之現行匯率重新換算。產生之匯兌差額於換算儲備下確認為權益。

稅項

所得稅開支指即期應付稅項與遞延稅項之總和。

即期應付稅項乃按有關期間之應課稅溢利計算。應課稅溢利不包括其他年度之應課稅或應扣減收入或開支項目，亦不包括毋須課稅或不作扣稅之項目，故與綜合損益表所報溢利不同。目標集團即期稅項負債乃按照截至報告期末已頒佈或實際頒佈之稅率計算。

遞延稅項乃按財務資料中資產及負債之賬面值與計算應課稅溢利所用相應稅基之差額確認。遞延稅項負債一般就所有應課稅暫時差額確認，而遞延稅項資產則一般於可扣減暫時差額有可能對銷

應課稅溢利時就所有可扣減暫時差額確認。如暫時差額由商譽或由初次確認一項不影響應課稅溢利或會計溢利之交易之其他資產及負債(業務合併除外)所產生,則不會確認有關資產及負債。

目標集團會就於附屬公司之投資所產生之應課稅暫時差額確認遞延稅項負債,惟目標集團能夠控制暫時差額之撥回及暫時差額不大可能於可見將來撥回則除外。因與有關投資及權益相關之可扣減暫時差額而產生遞延稅項資產僅在有可能產生足夠應課稅溢利以動用暫時差額利益並預期可在可見將來撥回時確認。

遞延稅項資產之賬面值會於有關期間結束時檢討,並相應扣減,直至並無足夠應課稅溢利可供收回全部或部分資產為止。

遞延稅項資產及負債乃按償付負債或變現資產期內預期適用之稅率(根據有關期間結束時已頒佈或實際頒佈之稅率(及稅法))計算。

遞延稅項負債及資產之計算反映按照目標集團所預期方式於有關期間結束時收回或清償其資產及負債賬面值之稅務後果。即期及遞延稅項於損益確認,惟倘遞延稅項關乎於其他全面收益或直接於權益確認之項目,則即期及遞延稅項亦於其他全面收益或直接於權益確認。就因對業務合併進行初始會計處理而產生之即期稅項或遞延稅項而言,稅務影響乃計入業務合併之會計處理內。

金融工具

當目標集團成為工具合約條款之一方時,即於綜合財務狀況報表確認金融負債。

金融負債初步按公平值計量。直接歸屬於收購或發行金融負債之交易成本於初步確認時計入或扣自金融負債(視適用情況而定)之公平值。就按公平值計入損益之金融負債而言,直接產生之交易成本即時於損益確認。

金融負債及股本工具

目標集團發行之金融負債及股本工具乃按合約安排之內容及金融負債與股本工具之定義分類為金融負債或權益。

股本工具

股本工具為證明於目標集團經扣除其所有負債後之資產中所剩餘權益之任何合約。目標集團發行之股本工具按所收取所得款項減直接發行成本確認。

實際利率法

實際利率法乃計算金融負債之攤銷成本及分配有關期間利息開支之方法。實際利率乃於初步確認時按金融負債之預計年期或(如適用)較短期間準確貼現估計未來現金付款(包括構成實際利率不可或缺部分之一切已付或已收利率差價費用、交易成本及其他溢價或折讓)之利率。

利息開支乃按實際利息基準確認。

其他金融負債

其他金融負債包括應計費用及一名股東之貸款，其後以實際利率法按攤銷成本計量。

撥備

當目標集團因過往事件產生當前責任，且目標集團很可能須履行該項責任及能夠可靠估計責任金額時，即確認撥備。撥備乃依據於有關期間結束時履行該項責任所需代價之最佳估計計量，並計入有關責任之風險及不明朗因素。倘撥備採用估計履行現有責任之現金流計量，則其賬面值為該等現金流之現值(倘金錢時間價值影響重大)。

當用作清償撥備所要求之部分或全部經濟效益預計可以從第三方收回，如可實際確認可以收回且可收回金額可以可靠計算，則可收回金額作為資產確認。

關連人士

任何一方如屬以下情況，即視為目標集團之關連人士：

- (i) 該方透過一家或多家中介公司直接或間接：(i)控制目標集團、受目標集團控制或與目標集團受共同控制；(ii)於目標集團擁有權益，並可藉此對目標集團行使重大影響力；或(iii)共同控制目標集團；
- (ii) 該方為聯營公司；
- (iii) 該方為共同控制實體；
- (iv) 該方為目標集團之主要管理層成員；
- (v) 該方為(i)或(iv)所述任何人士之近親；
- (vi) 該方為受(iv)或(v)所述任何人士直接或間接控制、共同控制或重大影響之實體或於該實體行使重大影響力或擁有重大投票權；或
- (vii) 該方為終止僱用後福利計劃，乃為目標集團或屬於目標集團關連人士之任何實體的僱員福利而設。

5. 關鍵會計判斷及估計不明朗因素之主要來源

於應用附註4所述目標集團之會計政策時，目標公司之唯一董事須對不能從其他資料來源得知之資產及負債賬面值作出判斷、估計及假設。該等估計及相關假設乃根據過往經驗及其他被認為有關之因素作出。實際結果可能有別於此等估計。

該等估計及相關假設會持續檢討。如修訂會計估計只影響修訂期間，則該等估計在該期間確認，如有關修訂影響現時及未來期間，則在修訂期間及未來期間確認。

估計不明朗因素之主要來源

以下為有關未來之主要假設，及計算報告期末不明朗因素之其他主要來源，使下個財政年度內之資產及負債賬面值蒙受大幅調整之重大風險。

持續經營基準

評估持續經營假設涉及目標公司之唯一董事於某個特定時間，就本質上不確定之事件或條件之未來結果所作判斷。目標公司之唯一董事認為，目標集團有能力持續經營，而個別或共同可能對持續經營構成重大疑問之主要事件或條件，已載於附註2。

商譽減值估計

釐定商譽是否減值，須估計獲分配商譽之現金產生單位之使用價值。目標集團須就計算使用價值估計預期自現金產生單位產生之未來現金流量及適當貼現率，以計算現值。倘實際未來現金流量少於預期，或會產生重大減值虧損。有關商譽減值測試之詳情載於附註11。

6. 資本風險管理

目標公司管理其資本，以確保目標集團將能夠持續經營，同時透過改善債項及權益結餘，讓擁有人獲得最大回報。目標集團之整體策略於有關期間維持不變。

目標集團之資本結構包括由一名股東之貸款及目標公司擁有人應佔權益(包括附註14所披露已發行股本及綜合權益變動表所披露儲備)組成之債項。目標公司之唯一董事定期檢討資本結構。作為此檢討工作一部分，目標公司之唯一董事考慮資本成本及各類資本之相關風險。目標集團將透過發行新股及發行新債或贖回現有債務而平衡其整體資本結構。

7. 金融工具**(a) 金融工具之類別**

於二零一一年
十月三十一日
港元

金融負債

按攤銷成本列賬之其他金融負債

應計費用

488,899

一名股東之貸款

15,024,091

15,512,990

(b) 財務風險管理目標及政策

目標集團主要金融工具包括應計費用及一名股東之貸款。該等金融工具之詳情於各附註披露。該等金融工具涉及之風險包括流動資金風險。如何減低有關風險之政策載於下文。管理層管理及監察有關風險，確保適時有效地採取適當措施。

流動資金風險

就管理流動資金風險而言，目標集團主要透過轉移其股東資金撥付其營運資金需求，有關詳情載於附註2。

於報告期末，目標集團金融負債之合約到期日概列如下：

於二零一一年十月三十一日	加權 平均利率	少於一年 港元	一年後 但兩年內 港元	未貼現現金 流量總額 港元	賬面值 港元
應計費用	—	488,899	—	488,899	488,899
一名股東之貸款	—	—	15,024,091	15,024,091	15,024,091
		<u>488,899</u>	<u>15,024,091</u>	<u>15,512,990</u>	<u>15,512,990</u>

(c) 公平值

於二零一一年十月三十一日，所有金融工具之賬面值與其公平值並無重大差異。

8. 除所得稅前虧損

於註冊成立日期
二零一一年
一月五日至
二零一一年
十月三十一日
止期間
港元

除所得稅前虧損已扣除以下各項：

董事酬金	
— 袍金	—
— 其他酬金	—
核數師酬金	—
	<u>—</u>

9. 所得稅開支

由於目標集團於有關期間並無產生任何估計應課稅溢利，故並無計提利得稅撥備。

10. 股息

於有關期間概無派付或擬派股息，自報告期末以來亦無擬派任何股息。

11. 商譽及商譽減值測試

(a) 商譽

商譽乃源於有關期間所收購之一家附屬公司。於有關期間收購此一附屬公司之詳情載於附註15。貴公司董事認為，商譽指Vabari Timber Authority Area之伐木特許權所帶來未來經濟利益。

(b) 商譽減值測試

就減值測試而言，商譽已分配至森林相關分部之現金產生單位（「現金產生單位」）。該現金產生單位之可收回金額乃透過採納收入法及貼現現金流量法而釐定。於應用貼現現金流量法時，已釐定自由現金流之覆蓋期為22年。有關結果其後按貼現率14.15%貼現，以釐定自由現金流之現值。現金計算法所用假設主要與增長率及貼現率有關。管理層相信，任何該等假設出現之任何合理可能變動，均不會導致現金產生單位之賬面總金額超出其可收回總金額。

於有關期間內，目標公司之唯一董事確定商譽並無減值。

12. 訂金

於二零一一年
十月三十一日
港元

收購伐木特許權之訂金(附註15)

266,123

13. 一名股東之貸款

一名股東之貸款為無抵押、免息及毋須於未來十二個月內償還。

14. 股本

於二零一一年
十月三十一日
港元

法定：

500,000股每股面值1美元之股份

3,890,000

已發行及繳足

100股每股面值1美元之股份

778

15. 收購一家附屬公司

目標公司以代價100基那向賣方杜玉鳳女士及Kong Wai Fan先生收購目標附屬公司100%股本。目標附屬公司為於巴布亞新畿內亞註冊成立之有限公司。該項收購已於二零一一年十月二十七日完成。

於二零一一年十月二十七日所收購可識別負債淨額及因收購目標附屬公司而產生商譽之詳情如下：

	港元
代價	
一名股東之墊款	356
所收購可識別資產及所承擔負債之已確認金額：	
收購伐木特許權之訂金	266,123
應計費用	(488,899)
一名股東之貸款	(15,024,091)
	<hr/>
可識別負債淨額總額	(15,246,867)
	<hr/>
商譽	15,247,223
	<hr/> <hr/>

自收購日期起至二零一一年十月三十一日止期間，所收購業務概無為目標集團貢獻任何收益或業績。倘若收購於二零一一年一月五日已發生，將為目標集團帶來零收益及虧損15,247,223港元。

於二零一一年五月三十日，目標附屬公司與Vabari Development Corporation Limited（「土地擁有人」）就森林發展項目訂立項目協議，以砍伐林木作銷售及出口用途以及進行與項目有關及因此而產生之其他相關活動。根據項目協議，目標附屬公司將向土地擁有人收購為期99年之農業租賃。目標附屬公司須向土地擁有人支付所需出讓金、特許權費及徵費，並須向土地出讓人支付其於項目地區內進行所有農業活動所產生年度除稅前純利之3%。收購伐木特許權之訂金已由目標附屬公司支付（附註12）。有關項目協議之詳情載於貴公司日期為二零一一年七月二十八日、二零一一年十月十三日、二零一一年十月三十一日及二零一一年十二月四日之公告。

16. 承擔

於報告期末，目標集團根據不可撤銷顧問協議而須於日後支付之最低租賃款項如下：

	於二零一一年 十月三十一日 港元
顧問費	1,135,456
	<hr/> <hr/>

17. 報告期後事件

於二零一一年十二月一日，目標公司以總認購價1,947,716.13美元（相當於15,153,231港元）向一名股東配發70股每股面值1美元之普通股，而該股東已同意以此抵銷目標公司所結欠之股東貸款合共4,234,165.51基那（相當於15,024,091港元）。

18. 期後財務報表

目標集團概無就二零一一年十月三十一日後任何期間編製經審核財務報表。

此 致

香港上環
干諾道中168-200號
信德中心西座
33樓3301-3303室
太平洋實業控股有限公司
董事會 台照

中磊(香港)會計師事務所有限公司
執業會計師
何耀恒
執業證書編號：P05494
香港
灣仔
港灣道6-8號
瑞安中心
3樓313-317室
謹啟

二零一二年二月二十九日

以下為目標集團於目標公司註冊成立日期二零一一年一月五日至二零一一年十月三十一日止期間(「報告期間」)之管理層討論及分析。

業務回顧

目標公司為於二零一一年一月五日在英屬處女群島註冊成立之有限公司。目標公司之唯一資產為目標附屬公司全部已發行股本。目標附屬公司為於二零一零年十二月九日在巴布亞新畿內亞註冊成立之有限公司。根據目標附屬公司與Vabari Development所訂立日期為二零一一年五月三十日之項目協議，目標附屬公司獲授權享用伐木特許權，包括(但不限於)在項目地區內森林營運鋸木廠、伐木及銷售木材之權利，為期99年。於最後可行日期，土地擁有人獲授農業租賃，故目標附屬公司、Vabari Land與Vabari Development已訂立總協議，將項目地區分租予目標附屬公司，並補充及完善目標公司於伐木特許權之權利及利益。除上述者外，目標附屬公司自成立以來直至最後可行日期並無經營任何業務，故並無錄得任何收益，且僅產生為數不大的行政開支。

收益

於報告期間，目標集團並無錄得任何收益。

銷售成本

於報告期間，目標集團並無錄得任何銷售成本。

毛利

於報告期間，目標集團並無錄得任何毛利。

行政開支

於報告期間，目標集團錄得行政開支約461港元。

虧損淨額

整體而言，目標集團於報告期間錄得除稅後虧損淨額約461港元。

資本結構、流動資金、財務資源及資本負債比率

非流動資產

於二零一一年十月三十一日，目標集團有非流動資產約15,513,346港元，其中商譽及訂金分別約為15,247,223港元及約266,123港元。

流動資產

於二零一一年十月三十一日，目標集團並無任何流動資產。

非流動負債

於二零一一年十月三十一日，股東貸款約為15,024,091港元。有關貸款為無抵押、免息及毋須於未來十二個月償還。

流動負債

於二零一一年十月三十一日之累計開支約為488,899港元，其中巴布亞新畿內亞之可行性研究約佔205,035港元，而與項目地區內森林有關之顧問費則約為283,864港元。

據目標公司管理層所述，與可行性研究有關之應計款項約205,035港元已於二零一一年十二月初支付；而與顧問服務有關之應計款項則會於根據上述日期為二零一零年二月六日之顧問協議完成有關工作後支付。

於二零一一年十月三十一日，目標集團按債務淨額除總資本計算之資本負債比率為100%。

資本承擔

於二零一一年十月三十一日，目標集團根據不可撤銷顧問協議就未來最低付款有資本承擔約1,135,456港元。目標集團與Rigo Timber Limited就項目地區內森林之顧問服務訂立顧問協議，年期由二零一零年二月六日起至二零一三年三月三日止。

或然負債

於二零一一年十月三十一日，目標集團並無或然負債。

資產抵押

於報告期間，目標集團並無抵押其資產。

庫務政策

於報告期間，目標集團並無正式庫務政策。

外幣風險

目標附屬公司乃於巴布亞新畿內亞成立，故絕大部分交易均以基那計值及結算。目標公司之功能貨幣為美元。目標公司及目標附屬公司並無就對沖外幣風險訂立任何財務協議。目標集團將承受基那兌港元及美元兌港元之匯率波動風險。

分部資料

目標集團主要從事森林業務，包括伐木及木材加工。鑑於目標集團僅經營一項單一產品，故並無編製分部賬目。

僱員及薪酬政策

於二零一一年十月三十一日，目標附屬公司僱用約兩名全職長期僱員。報告期間之員工成本總額約為945,000港元。薪酬乃經參考市場條款及相關員工之資歷及經驗後釐定。

其他

目標集團於報告期間並無訂貨簿。除伐木特許權項下權利外，目標集團於報告期間並無持有任何重大投資或曾進行任何重大收購或出售。

展望

目標集團將重點發展其主要業務—森林業務(包括伐木及木材加工)。有關目標集團發展及業務計劃之詳情，請參閱董事會函件「於項目地區之森林」一節及本通函附錄六「資源評估報告」。

A. 經擴大集團未經審核備考財務資料之會計師報告

中磊(香港)會計師事務所有限公司
ZHONGLEI (HK) CPA Company Limited

敬啟者：

吾等謹就日期為二零一二年二月二十九日之通函(「通函」)附錄四所載太平洋實業控股有限公司(「貴公司」)及其附屬公司(下文統稱為「貴集團」)之未經審核備考綜合財務資料(「未經審核備考財務資料」)作出報告。未經審核備考財務資料乃由貴公司董事僅就說明用途而編製，旨在提供資料說明建議收購Profit Grand Enterprises Limited(「Profit Grand」)，連同其附屬公司統稱為「目標集團」全部已發行股本之30%對貴集團所呈報財務資料可能產生之影響。目標集團及貴集團(下文統稱為「經擴大集團」)未經審核備考財務資料之編製基準載於本附錄B節。

貴公司董事與申報會計師各自之責任

貴公司董事須負責根據香港聯合交易所有限公司證券上市規則(「上市規則」)第4章第29段，並參考香港會計師公會(「香港會計師公會」)頒佈之會計指引第7號「編製備考財務資料以供載入投資通函」編製經擴大集團之未經審核備考財務資料。

吾等之責任乃根據上市規則第4章第29(7)段之規定，就經擴大集團之未經審核備考財務資料表達意見並向閣下報告。對於吾等過往就編製經擴大集團之未經審核備考財務資料所採用任何財務資料發出之任何報告，除對吾等於發出報告日期所指明之收件人負責外，吾等概不承擔任何責任。

意見基準

吾等根據香港會計師公會頒佈之香港投資通函申報聘約準則第300號「投資通函中備考財務資料之會計師報告」執行工作。吾等之工作主要包括將未經調整財務資料與來源文件作比較，考慮支持調整之證據及與 貴公司董事討論經擴大集團之未經審核備考財務資料。是項工作並不涉及獨立審查任何相關財務資料。

吾等在計劃及執行工作時，以取得吾等認為必要之資料及解釋為目標，以便獲得充分之證據，合理確保經擴大集團之未經審核備考財務資料已由 貴公司董事按所列基準妥為編製，而該基準與 貴集團之會計政策一致，且所作調整就根據上市規則第4章第29(1)段披露經擴大集團之未經審核備考財務資料而言屬恰當。

經擴大集團之未經審核備考財務資料乃根據 貴公司董事之判斷及假設而編製，僅供說明用途，因其假設性質使然，並不保證或顯示日後將發生任何事件，亦未必能反映經擴大集團於二零一一年六月三十日或任何未來日期之財務狀況。

意見

吾等認為：

- (a) 經擴大集團之未經審核備考財務資料已由 貴公司董事按照所列基準妥為編製；
- (b) 該基準與 貴集團之會計政策(以與交易有關之政策為限)一致；及
- (c) 就根據上市規則第4章第29(1)段所披露經擴大集團之未經審核備考財務資料而言，該等調整乃屬恰當。

此致

香港上環
干諾道中168-200號
信德中心西座
33樓3301-3303室
太平洋實業控股有限公司
董事會 台照

中磊(香港)會計師事務所有限公司

執業會計師

何耀恒

執業證書編號：P05494

香港

灣仔

港灣道6-8號

瑞安中心

3樓313-317室

謹啟

二零一二年二月二十九日

以下為經擴大集團於收購Profit Grand後之未經審核備考綜合財務資料以及申報會計師中磊(香港)會計師事務所有限公司所編製相關會計師報告全文，以供載入本通函。

B. 經擴大集團之未經審核備考財務資料

經擴大集團之未經審核備考財務資料乃就說明建議收購Profit Grand全部已發行股本30%（「收購事項」）之影響而編製。收購事項之總代價為310,000,000港元（調整可換股債券之公平值前），將以現金、可換股債券及承兌票據支付。

經擴大集團之未經審核備考財務資料乃按(i)本集團於二零一一年六月三十日之未經審核簡明綜合財務狀況報表（摘錄自本公司於二零一一年八月三十日刊發之中期報告）；及(ii) Profit Grand及其附屬公司於二零一一年十月三十一日之經審核綜合財務狀況報表（摘錄自通函附錄二所載會計師報告）而編製，並已就收購事項作出備考調整，猶如收購事項已於二零一一年六月三十日完成。

經擴大集團之未經審核備考財務資料乃以上述歷史數據為基礎，並已作出隨附附註所述之備考調整。(i)直接與該等交易有關；及(ii)有事實支持之收購事項備考調整說明，於隨附之附註內概述。

經擴大集團之未經審核備考財務資料乃由本公司董事基於多項假設、估計、不明朗因素及現時可得資料編製，僅供說明用途。因此，基於其性質使然，經擴大集團之未經審核備考財務資料並非旨在預測經擴大集團於收購事項完成後之財務狀況。

情況一 — 假設代價250,000,000港元將以發行承兌票據之形式悉數支付

	本集團於 二零一一年 六月三十日 之未經審核 簡明綜合 財務狀況報表 千港元	目標集團於 二零一一年 十月三十一日 之經審核綜合 財務狀況報表 千港元 (附註1)	備考調整 千港元 (附註2)	經擴大集團 於二零一一年 六月三十日 之未經審核 備考綜合 財務狀況報表 千港元
非流動資產				
物業、廠房及設備	173	—		173
可供出售投資	17,000	—		17,000
應收貸款	1,194	—		1,194
商譽	—	15,247	305,306	320,553
申領伐木特許權之訂金	—	266		266
	<u>18,367</u>	<u>15,513</u>		<u>339,186</u>
流動資產				
應收貸款	300,441	—		300,441
預付款項及其他應收款項	2,985	—		2,985
衍生金融資產	5,132	—		5,132
銀行結餘及現金	215,848	—	(27,000)	188,848
	<u>524,406</u>	<u>—</u>		<u>497,406</u>
流動負債				
計提開支及其他應付款項	1,861	489		2,350
可換股債券	45,640	—		45,640
其他借貸	27,582	—		27,582
稅項負債	2,466	—		2,466
一家附屬公司股東之貸款	51,746	—		51,746
	<u>129,295</u>	<u>489</u>		<u>129,784</u>
流動資產(負債)淨額	395,111	(489)		367,622
資產總值減流動負債	413,478	15,024		706,808
非流動負債				
一名股東之貸款	—	15,024		15,024
承兌票據	—	—	250,000	250,000
	<u>—</u>	<u>15,024</u>		<u>265,024</u>
資產淨值	413,478	—		441,784
資本及儲備				
股本	102,154	—		102,154
股份溢價	352,434	—		352,434
儲備	(3,160)	—	28,306	25,146
累計虧損	(45,010)	—		(45,010)
	<u>406,418</u>	<u>—</u>		<u>434,724</u>
本公司擁有人應佔權益	406,418	—		434,724
非控股權益	7,060	—		7,060
	<u>413,478</u>	<u>—</u>		<u>441,784</u>

附註：

1. 目標集團於二零一一年十月三十一日之經審核綜合財務狀況報表乃摘錄自通函附錄二所載會計師報告，並已按ANZ銀行(ANZ Bank)於二零一一年十月三十一日之網上匯率3.5483港元將基那換算為港元。
2. 於二零一一年十二月二日，本公司一家附屬公司與Able Famous Limited及Peak Sino Limited(統稱「賣方」)訂立買賣協議，以總代價310,000,000港元(調整可換股債券之公平值前)收購Profit Grand全部已發行股本之30% (「銷售股份」)。

儘管收購事項僅涉及目標公司小部分股權，惟根據本集團與賣方將於根據日期為二零一一年十二月二日之有條件協議完成買賣銷售股份(「完成」)後訂立之股東協議，本集團將有權大幅控制Profit Grand之董事會，並於Profit Grand之股東大會上擁有總投票權之51%。因此，目標集團將被視為本公司之間接附屬公司，而目標集團之財務業績將於完成時綜合計入本公司之財務賬目內。

基於上述假設，於收購事項完成後，目標集團將根據香港財務報告準則第3號(二零零八年經修訂)「業務合併」(「香港財務報告準則第3號」)以收購法計入本集團之綜合財務報表內。

就經擴大集團之未經審核備考財務資料而言，目標集團可識別資產及負債於二零一一年十月三十一日之公平值乃假定為與其賬面值相同。根據通函附錄五所載目標集團之估值報告，完成後，目標集團於二零一一年十月三十一日之公平值為141,000,000美元(約相當於1,093,483,000港元)。完成須待若干條件達成或獲豁免(視情況而定)後方告落實，包括(但不限於)賣方及目標集團就日期為二零一一年十二月二日之有條件協議(「協議」)及其項下擬進行交易取得一切所需同意、許可及批准，且有關同意、許可及批准仍然具有十足效力及全面生效。根據香港會計準則第38號—無形資產，無形資產之定義要求無形資產可資識別，以從商譽中區分。於業務合併確認之商譽指因業務合併所收購之其他資產而帶來之未來經濟收益的一項資產，其無法獲個別識別或獨立確認。未來經濟收益可能導致所收購可識別資產之間產生協同作用或導致資產無法個別於財務報表列賬。由於截至本通函日期，若干同意、許可及批准仍處於磋商階段，尚未授予賣方或目標集團，故原有伐木特許權不可從目標集團商譽中識別及區分。因此，目標集團應佔公平值獲分配為商譽而非無形資產。非控股權益乃按非控股權益應佔目標集團可識別資產淨值之比例計量。

於收購事項完成時，除商譽外，本公司將確認所收購可識別資產(包括作為無形資產之伐木特許權)、所承擔負債及非控股權益，並按其於收購日期之公平值計量。此等

資產及負債之公平值可能有別於經擴大集團之未經審核備考財務資料所載金額，繼而影響非控股權益及商譽之實際金額。

收購事項之總代價為305,306,000港元(調整可換股債券之公平值後)，將由本集團於完成時以下列方式支付：

- (i) 27,000,000港元以現金支付；
- (ii) 28,306,000港元透過促使本公司於完成時向賣方發行本金總額為33,000,000港元之零息可換股債券(「可換股債券」)支付。可換股債券於可換股債券債券發行日期第一週年到期。根據與本集團並無關連之獨立合資格專業估值師中和邦盟評估有限公司所發出估值報告，可換股債券為僅包含股本部分之股本工具，故以股本呈列。於二零一一年六月三十日(視為完成日期)，零息可換股債券(價值33,000,000港元)之股本部分公平值約為28,306,000港元；及為可換股債券進行估值時所用估值方法為二項式期權定價模式。就可換股債券估值採納之假設如下：
 - (1) 本公司業務及可換股債券相關證券之股價不會因政治、法律、財政、市場及經濟狀況出現重大變動而蒙受重大影響；及
 - (2) 利率及匯率與現行或預期者並無重大差異；及
- (iii) 250,000,000港元以現金或促使本公司於完成時向賣方發行息率10%並將於完成日期起計第十五個月屆滿翌日到期之承兌票據(「承兌票據」)(或兩者兼選)支付，視乎本集團之選擇而定。

於此情況下，乃假設250,000,000港元將以發行承兌票據之形式悉數支付。

基於上述假設，所作出未經審核備考調整305,306,000港元指收購事項所產生之商譽。根據香港會計準則第36號「資產減值」，管理層已透過評估即將簽立之業務計劃及將予收購業務之可收回金額為商譽進行減值評估，並認為因收購事項而產生之商譽於二零一一年六月三十日並無出現減值，猶如收購事項已於同日完成。

目標集團之可收回金額(包括商譽)乃按使用價值計算法釐定。使用價值計算法所用主要假設包括該等與未來現金流量及貼現率有關者。根據本通函附錄五所載估值報

告，本公司估計貼現率為14.15%（即反映市場對當時貨幣價值評估以及目標集團特定信貸風險之比率），故目標集團之可收回金額高於內含商譽單位之賬面值。

現金流量預測及其依據之假設與未來事件有關，而由於預期事件通常未必一定發生及變化可能屬重大，實際現金流量可能出現差異。因此，倘若實際現金流量未能與現金流量預測相符，則可能須於往後期間確認減值。

	千港元
目標集團之資產淨值	—
非控股權益	—
商譽	<u>305,306</u>
總代價(調整可換股債券之公平值後)	<u><u>305,306</u></u>
將以下列方式償付：	
現金代價	27,000
可換股債券之股本部分	28,306
承兌票據	<u>250,000</u>
	<u><u>305,306</u></u>

非控股權益指Profit Grand之70%股本權益。

於未經審核備考財務資料釐定收購交易所產生之商譽時，乃假設未經審核備考財務資料內有關Profit Grand之賬面值乃按其公平值記錄，猶如收購事項已於二零一一年六月三十日完成。

董事已根據香港會計準則第36號「資產減值」（「香港會計準則第36號」）審閱經擴大集團之商譽備考公平值。董事估計目標集團（被視為獲分配商譽之單一現金產生單位）之可收回金額高於單位（包括商譽）之賬面值，故認為並無跡象顯示經擴大集團之商譽備考公平值於編製未經審核備考財務資料當日或已減值。

管理層確認，彼等將根據香港會計準則第36號就評估往後報告期之商譽減值應用一致的會計政策及主要假設。

情況二一 假設代價250,000,000港元將以現金悉數支付

	本集團於 二零一一年 六月三十日 之未經審核 簡明綜合 財務狀況報表 千港元	目標集團於 二零一一年 十月三十一日 之經審核綜合 財務狀況報表 千港元 (附註1)	備考調整 千港元 (附註2)	經擴大集團 於二零一一年 六月三十日 之未經審核 備考綜合 財務狀況報表 千港元
非流動資產				
物業、廠房及設備	173	—		173
可供出售投資	17,000	—		17,000
應收貸款	1,194	—		1,194
商譽	—	15,247	305,306	320,553
申領伐木特許權之訂金	—	266		266
	<u>18,367</u>	<u>15,513</u>		<u>339,186</u>
流動資產				
應收貸款	300,441	—		300,441
預付款項及其他應收款項	2,985	—		2,985
衍生金融資產	5,132	—		5,132
銀行結餘及現金	215,848	—	(215,848)	—
	<u>524,406</u>	<u>—</u>		<u>308,558</u>
流動負債				
計提開支及其他應付款項	1,861	489		2,350
可換股票據／債券	45,640	—		45,640
其他借貸	27,582	—		27,582
稅項負債	2,466	—		2,466
一家附屬公司股東之貸款	51,746	—		51,746
銀行透支	—	—	61,152	61,152
	<u>129,295</u>	<u>489</u>		<u>190,936</u>
流動資產(負債)淨額	<u>395,111</u>	<u>(489)</u>		<u>117,622</u>
資產總值減流動負債	<u>413,478</u>	<u>15,024</u>		<u>456,808</u>
非流動負債				
一名股東之貸款	—	15,024		15,024
資產淨值	<u>413,478</u>	<u>—</u>		<u>441,784</u>
資本及儲備				
股本	102,154	—		102,154
股份溢價	352,434	—		352,434
儲備	(3,160)	—	28,306	25,146
累計虧損	(45,010)	—		(45,010)

	本集團於 二零一一年 六月三十日 之未經審核 簡明綜合 財務狀況報表 千港元	目標集團於 二零一一年 十月三十一日 之經審核綜合 財務狀況報表 千港元 (附註1)	備考調整 千港元 (附註2)	經擴大集團 於二零一一年 六月三十日 之未經審核 備考綜合 財務狀況報表 千港元
本公司擁有人應佔權益	406,418	—		434,724
非控股權益	7,060	—		7,060
權益總額	413,478	—		441,784

附註：

1. 目標集團於二零一一年十月三十一日之綜合財務狀況報表乃摘錄自通函附錄二所載會計師報告，並已按ANZ銀行於二零一一年十月三十一日之網上匯率3.5483港元將基那換算為港元。
2. 於二零一一年十二月二日，本公司一家附屬公司與Able Famous Limited及Peak Sino Limited(統稱「賣方」)訂立買賣協議，以總代價310,000,000港元(調整可換股債券之公平值前)收購Profit Grand全部已發行股本之30% (「銷售股份」)。

儘管收購事項僅涉及Profit Grand小部分股權，惟根據本集團與賣方將於根據日期為二零一一年十二月二日之有條件協議完成買賣銷售股份(「完成」)後訂立之股東協議，本集團將有權大幅控制Profit Grand之董事會，並於Profit Grand之股東大會上擁有總投票權之51%。因此，目標集團將被視為本公司之間接附屬公司，而目標集團之財務業績將於完成時綜合計入本公司之財務賬目內。

基於上述假設，於收購事項完成後，目標集團將根據香港財務報告準則第3號(二零零八年經修訂)「業務合併」(「香港財務報告準則第3號」)以收購法計入本集團之綜合財務報表內。

就經擴大集團之未經審核備考財務資料而言，目標集團可識別資產及負債於二零一一年十月三十一日之公平值乃假定為與其賬面值相同。根據通函附錄五所載目標集團之估值報告，完成後，目標集團於二零一一年十月三十一日之公平值為141,000,000美元(約相當於1,093,483,000港元)。完成須待若干條件達成或獲豁免(視情況而定)後方告落實，包括(但不限於)賣方及目標集團就日期為二零一一年十二月二日之有條件協議(「協議」)及其項下擬進行交易取得一切所需同意、許可及批准，且有關同意、許可及批准仍然具有十足效力及全面生效。根據香港會計準則第38號—無形資產，無形資產

之定義要求無形資產可資識別，以從商譽中區分。於業務合併確認之商譽指因業務合併所收購之其他資產而帶來之未來經濟收益的一項資產，其無法獲個別識別或獨立確認。未來經濟收益可能導致所收購可識別資產之間產生協同作用或導致資產無法個別於財務報表列賬。由於截至本通函日期，若干同意、許可及批准仍處於磋商階段，尚未授予賣方或目標集團，故原有伐木特許權不可從目標集團商譽中識別及區分。因此，目標集團應佔公平值獲分配為商譽而非無形資產。非控股權益乃按非控股權益應佔目標集團可識別資產淨值之比例計量。

於收購事項完成時，除商譽外，本公司將確認所收購可識別資產(包括作為無形資產之伐木特許權)、所承擔負債及非控股權益，並按其於收購日期之公平值計量。此等資產及負債之公平值可能有別於經擴大集團之未經審核備考財務資料所載金額，繼而影響非控股權益及商譽之實際金額。

收購事項之總代價為305,306,000港元(調整可換股債券之公平值後)，將由本集團於完成時以下列方式支付：

- (i) 27,000,000港元以現金支付；
- (ii) 28,306,000港元透過促使本公司於完成時向賣方發行本金總額為33,000,000港元之零息可換股債券(「可換股債券」)支付。可換股債券於可換股債券債券發行日期第一週年到期。根據與本集團並無關連之獨立合資格專業估值師中和邦盟評估有限公司所發出估值報告，可換股債券為僅包含股本部分之股本工具，故以股本呈列。於二零一一年六月三十日(視為完成日期)，零息可換股債券(價值33,000,000港元)之股本部分公平值約為28,306,000港元。為可換股債券進行估值時所用估值方法為二項式期權定價模式。就可換股債券估值採納之假設如下：
 - (1) 本公司業務及可換股債券相關證券之股價不會因政治、法律、財政、市場及經濟狀況出現重大變動而蒙受重大影響；及
 - (2) 利率及匯率與現行或預期者並無重大差異；及
- (iii) 250,000,000港元以現金或促使本公司於完成時向賣方發行總值250,000,000港元、息率10%並將於完成日期起計第十五個月屆滿翌日到期之承兌票據(「承兌票據」)(或兩者兼選)支付，視乎本集團之選擇而定。

於此情況下，乃假設250,000,000港元將以現金悉數支付。

然而，於二零一一年六月三十日，本公司並無足夠銀行結餘及現金可供悉數支付250,000,000港元。本公司董事認為，本公司可就有關款項透過債務及／或股本融資取得所需資源。

基於上述假設，所作出未經審核備考調整305,306,000港元指收購事項所產生之商譽。根據香港會計準則第36號「資產減值」，管理層已透過評估即將簽立之業務計劃及將予收購業務之可收回金額為商譽進行減值評估，並認為因收購事項而產生之商譽於二零一一年六月三十日並無出現減值，猶如收購事項已於同日完成。

目標集團之可收回金額(包括商譽)乃按使用價值計算法釐定。使用價值計算法所用主要假設包括該等與未來現金流量及貼現率有關者。根據本通函附錄五所載估值報告，本公司估計貼現率為14.15%(即反映市場對當時貨幣價值評估以及目標集團特定信貸風險之比率)，故目標集團之可收回金額高於內含商譽單位之賬面值。

現金流量預測及其依據之假設與未來事件有關，而由於預期事件通常未必一定發生及變化可能屬重大，實際現金流量可能出現差異。因此，倘若實際現金流量未能與現金流量預測相符，則可能須於往後期間確認減值。

	千港元
目標集團之資產淨值	—
非控股權益	—
商譽	<u>305,306</u>
總代價(調整可換股債券之公平值後)	<u><u>305,306</u></u>
將以下列方式償付：	
現金代價	215,848
可換股債券之股本部分	28,306
銀行透支	<u>61,152</u>
	<u><u>305,306</u></u>

非控股權益指Profit Grand之70%股本權益。

於未經審核備考財務資料釐定收購交易所產生之商譽時，乃假設未經審核備考財務資料內有關Profit Grand之賬面值乃按其公平值記錄，猶如收購事項已於二零一一年六月三十日完成。

董事已根據香港會計準則第36號「資產減值」（「香港會計準則第36號」）審閱經擴大集團之商譽備考公平值。董事估計目標集團（被視為獲分配商譽之單一現金產生單位）之可收回金額高於單位（包括商譽）之賬面值，故認為並無跡象顯示經擴大集團之商譽備考公平值於編製未經審核備考財務資料當日或已減值。

管理層確認，彼等將根據香港會計準則第36號就評估往後報告期之商譽減值應用一致的會計政策及主要假設。

以下為獨立估值師中和邦盟評估有限公司就Profit Grand Enterprises Limited連同其唯一附屬公司I-Sky Natural Resources (PNG) Limited之100%股本權益之市值於二零一一年十月三十一日之估值所編製報告全文，以供載入本通函。

BMI APPRAISALS

BMI Appraisals Limited 中和邦盟評估有限公司

33rd Floor, Shui On Centre, Nos. 6-8 Harbour Road, Wanchai, Hong Kong
香港灣仔港灣道6-8號瑞安中心33樓
Tel電話：(852) 2802 2191 Fax傳真：(852) 2802 0863
Email電郵：info@bmintelligence.com Website網址：www.bmi-appraisals.com

敬啟者：

指示

茲提述太平洋實業控股有限公司(「貴公司」)向吾等發出指示，就Profit Grand Enterprises Limited(「目標公司」)連同其唯一附屬公司I-Sky Natural Resources (PNG) Limited(「目標附屬公司」)(目標公司及目標附屬公司統稱「目標集團」)之100%股本權益於二零一一年十月三十一日之市值發表意見。

本報告載有估值基準、目標公司之背景、行業概覽、資料來源、工作範圍及估值假設。其亦闡述所使用之估值方法並呈報吾等之估值結論。

估值基準

吾等之估值乃按市值基準進行。市值指「估計自願買家與自願賣家雙方各自於估值日在知情、審慎而自願之情況下作出適當市場推廣後透過公平交易轉讓資產之成交價」。

有關目標公司之資料

目標公司為於英屬處女群島註冊成立之有限公司。目標公司之唯一資產為目標附屬公司之全部已發行股本。由於目標公司自成立以來並無經營任何重大業務，故並無錄得任何收益，且僅產生為數不大之行政開支。

目標附屬公司為於巴布亞新畿內亞獨立國(「巴布亞新畿內亞」)註冊成立之有限公司，為目標公司之直接全資附屬公司。根據目標附屬公司與Vabari Development Corporation Limited(「Vabari Development」)所訂立日期為二零一一年五月三十日之項目協議，目標附屬公司獲授權享有伐木特許權，包括(但不限於)在位於巴布亞新畿內亞中部省Vabari Timber Authority Area之Kairuku Hiri區Fourmil of Moresby & Buna (Milinch of Golidie (東北)、Kase (東南)、Kokoda (西南)及Biset (西北))土地面積約為65,800公頃之一塊土地Portion 643C(「項目地區」)內之森林營運鋸木廠、伐木及銷售木材之權利，為期99年。

經緯指數為東經147.3°10'00"及北緯9.2°11'00"。項目地區之東面邊界為Vanapa河，其北面邊界為中央山脈，包括Mount Cameron、Owen Stanley山脈及北省邊境。

項目地區之位置

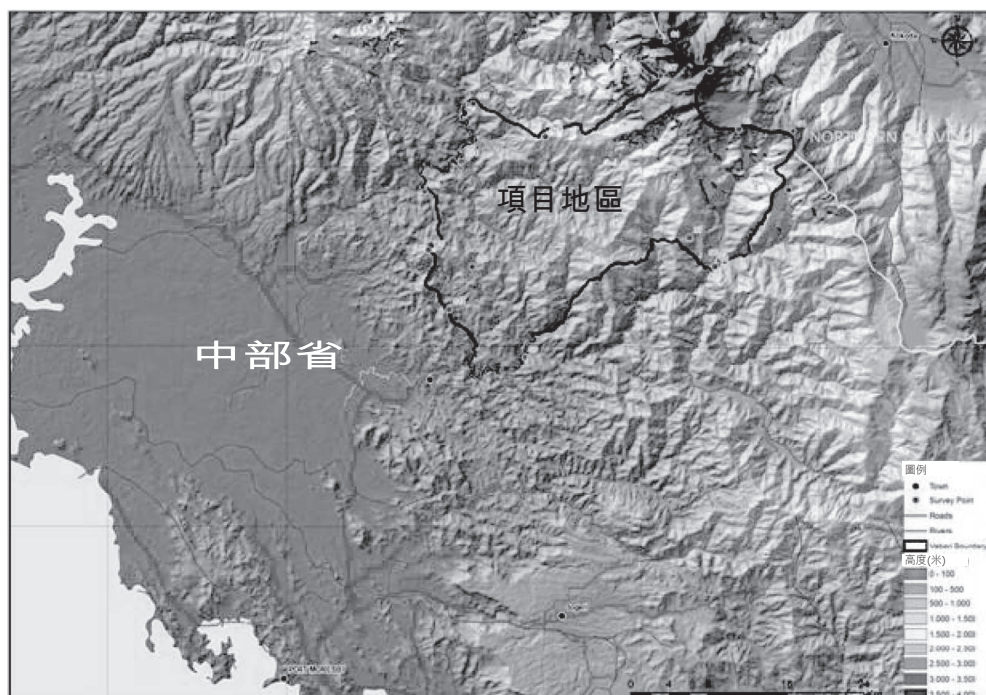

於項目地區之立木主要包括坡壘屬、番龍眼屬、蒲桃屬、猴歡喜屬及木蘭屬。坡壘屬為項目地區森林之主要樹種，佔項目地區樹木總數之13.70%。三大樹種坡壘屬、番龍眼屬、蒲桃屬合共佔項目地區樹木總數約29.00%。

根據 貴公司委聘中國林業科學研究院熱帶林業研究所之李意德先生及許涵博士(統稱「資源評估員」)所編製名為「Vabari Timber Area (巴布亞新畿內亞中部省) 森林資源評估技術報告」之資源評估報告(「資源評估報告」)，可經營面積淨額佔項目地區總面積約38%，佔地約24,885公頃。每公頃之平均林木總材積約為105.529立方米，估計項目地區之可使用林木淨額總儲量可生產最多2,630,000立方米之原木。

李意德先生及許涵博士分別為中國林業科學研究院熱帶林業研究所之測量師及助理測量師。中國林業科學研究院為直接隸屬國家林業局(中華人民共和國(「中國」)負責管理全國林務之國家行政機關)之國家級科研機構，從事森林基礎研究、全國策略性高科技研究及社福森林應用研究。熱帶林業研究所為國家林業局直轄中國林業科學研究院一個機構，於一九六二年成立，主要從事中國東南部及南亞地區熱帶及亞熱帶森林之森林研究。

李意德先生現為中國林業科學研究院之測量師，並為森林生態效益研究首席監控及評估專家、中國科技部及國家林業局轄下全國野外重點科學觀測試驗站—海南尖峰嶺森林生態系統國家野外科學觀測研究站主管及熱帶林業研究所學術委員會成員。彼亦為中國生態學會理事、中國生態學會長期生態專業委員會成員、中國生態學會長期生態專業委員會執行委員、廣東省生態學會理事及廣東省自然保護區評審委員會成員。

根據目標公司提供之可行性研究(「可行性研究」)，按照22年選擇性砍伐估計，預期首年營運時項目地區之森林之鋸材原木年產量為25,000立方米，而於第二年營運時則為60,000平方米。

行業概覽

巴布亞新畿內亞之整體經濟

巴布亞新畿內亞位於大洋洲澳洲以北，於二零一零年人口達6,900,000人。鑒於能源相關項目之投資，巴布亞新畿內亞於十年以來經濟穩步增長。於二零零九年及二零一零年實質國內生產總值分別增長5.5%及7.0%。於二零零零年至二零一零年期間，該國國內生產總值複合年增長率為10.4%。該國十分倚重出口礦物及農產品。該國之主要出口包括棕櫚油、咖啡、可可粉、椰子乾、椰子油、香草、茶葉及橡膠。於二零一零年，出口佔其國內生產總值19.9%。於二零零零年至二零一零年期間，出口之年複合增長率為9.7%。主要出口地為歐洲國家及澳大拉西亞國家。

雖然北部高原經常泛濫，惟該國之農業仍穩步增長。鄉村地區居民收入因而大幅增加。大部分人口居於偏遠鄉村地區，經營自給自足的農場，所獲得之經濟機會及社會服務有限。油氣業及礦業佔該國國內生產總值四分之一。於二零零九年及二零一零年，商品價格上升導致該等行業呈現強勁增長。

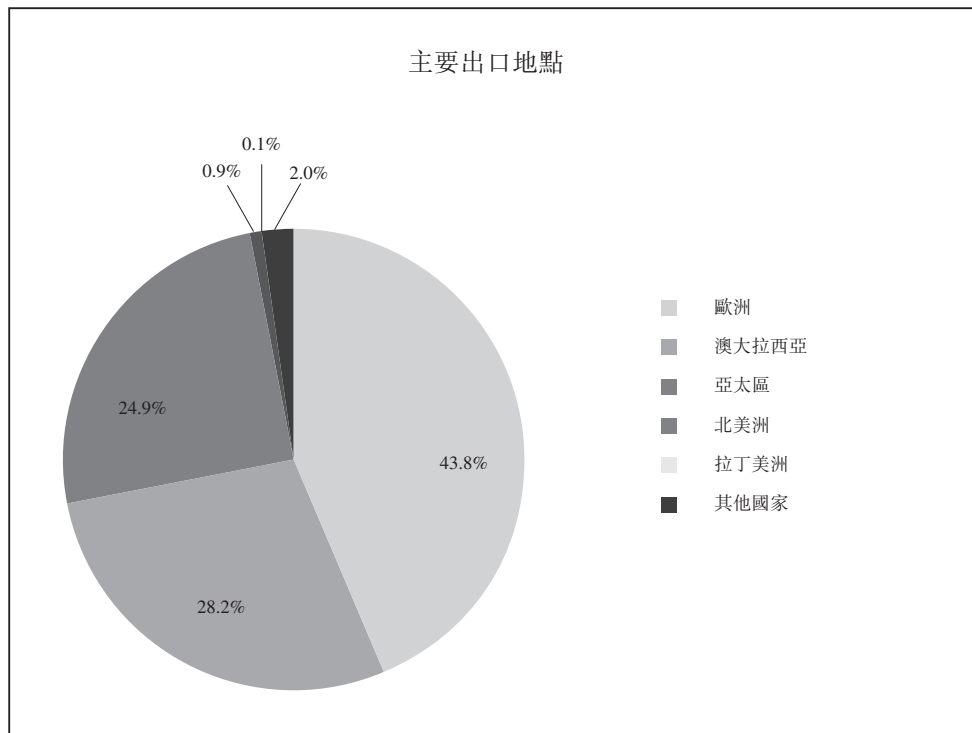

資料來源：Euromonitor

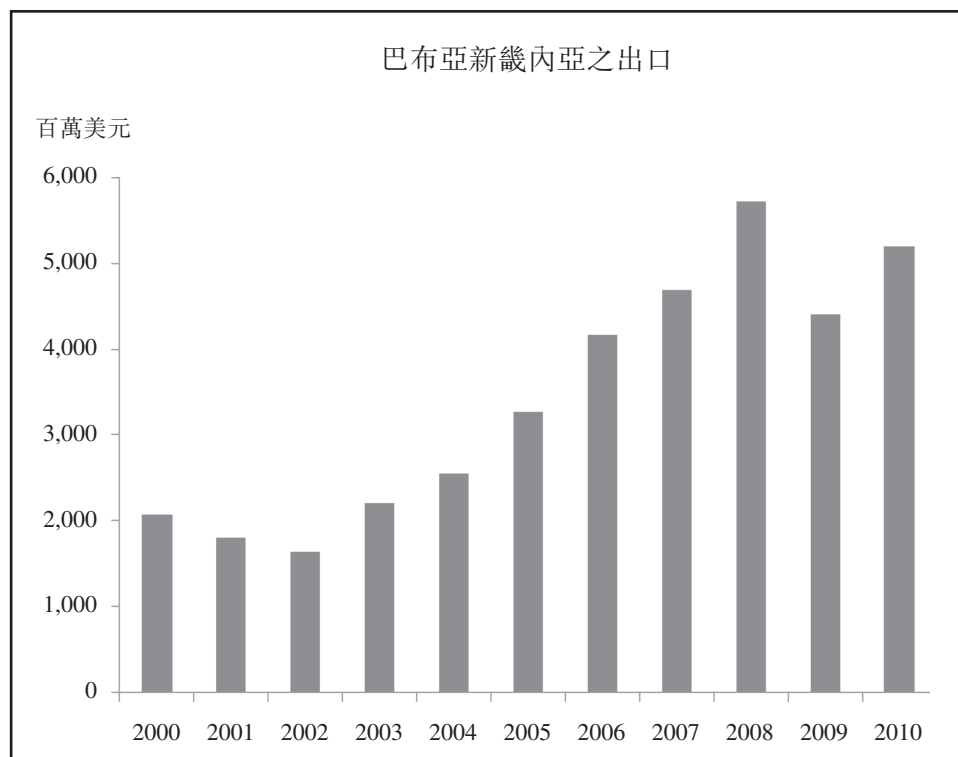

資料來源： Euromonitor

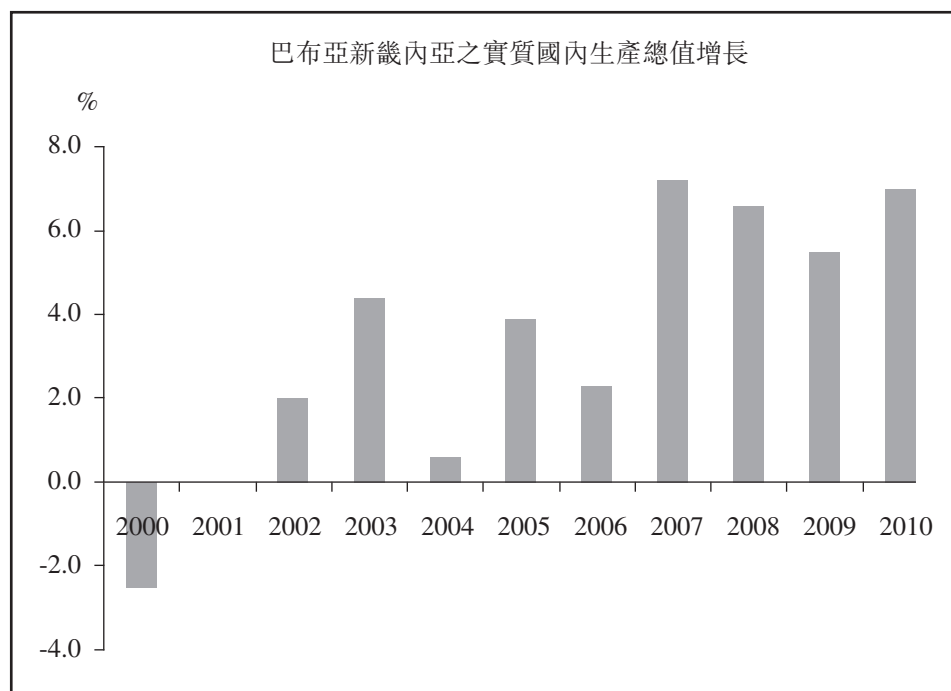

資料來源： Euromonitor

巴布亞新畿內亞之林業

相對於全球其他國家，該國之森林地區所佔比例較高。根據世界銀行，森林佔該國總面積之63.4%。根據糧食及農業組織(糧農組織)，該國總土地面積約80%(37,000,000公頃)乃分類為森林地區。森林地區總面積當中約20%土地(7,000,000公頃)有潛力按持續產量基準供應木材，由此可見，林業在該國經濟擔當重要角色。自九十年代起，該國之鋸材及林業產品呈現顯著上升趨勢。出口值於二零零八年爆發金融海嘯時處於最高位。

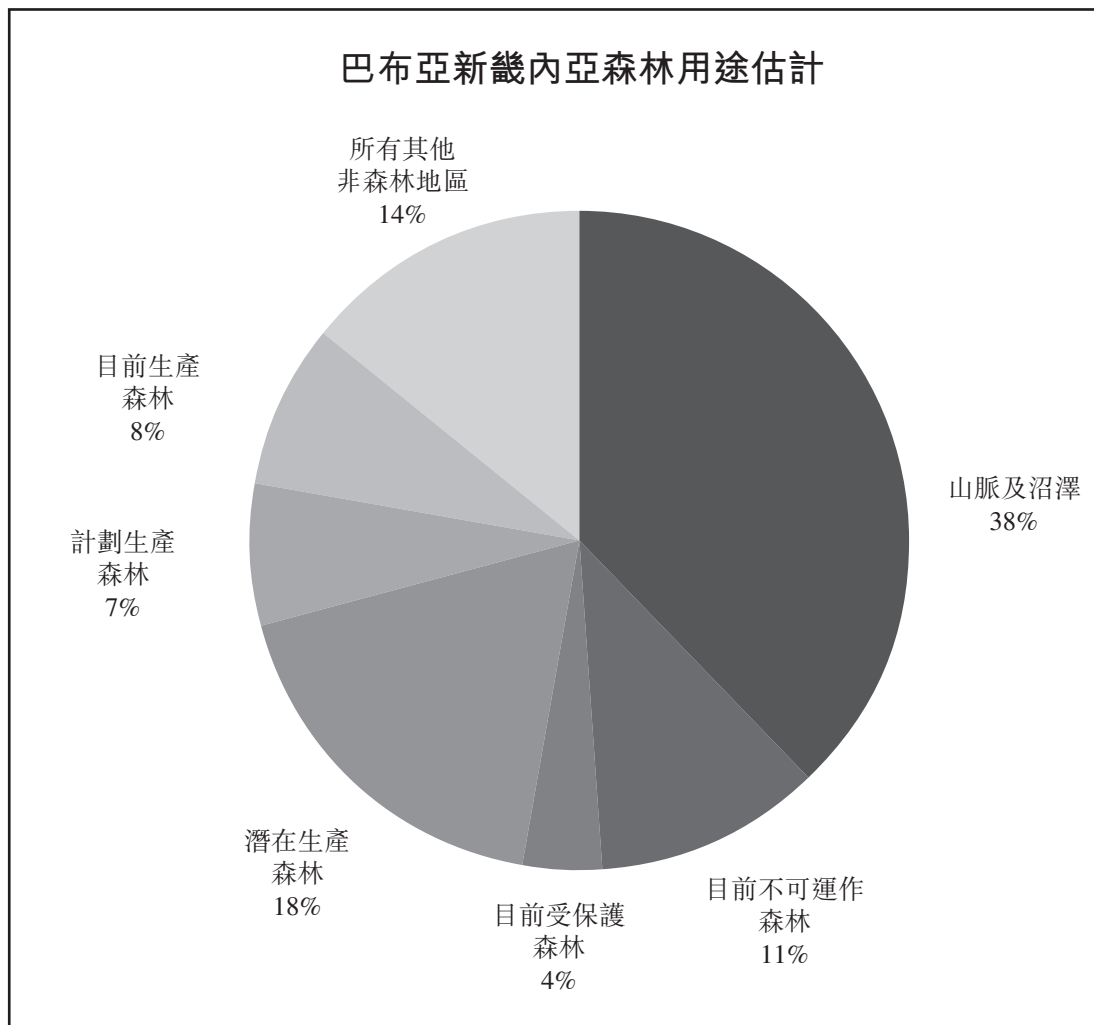

資料來源：國家森林規劃(National Forest Plan)

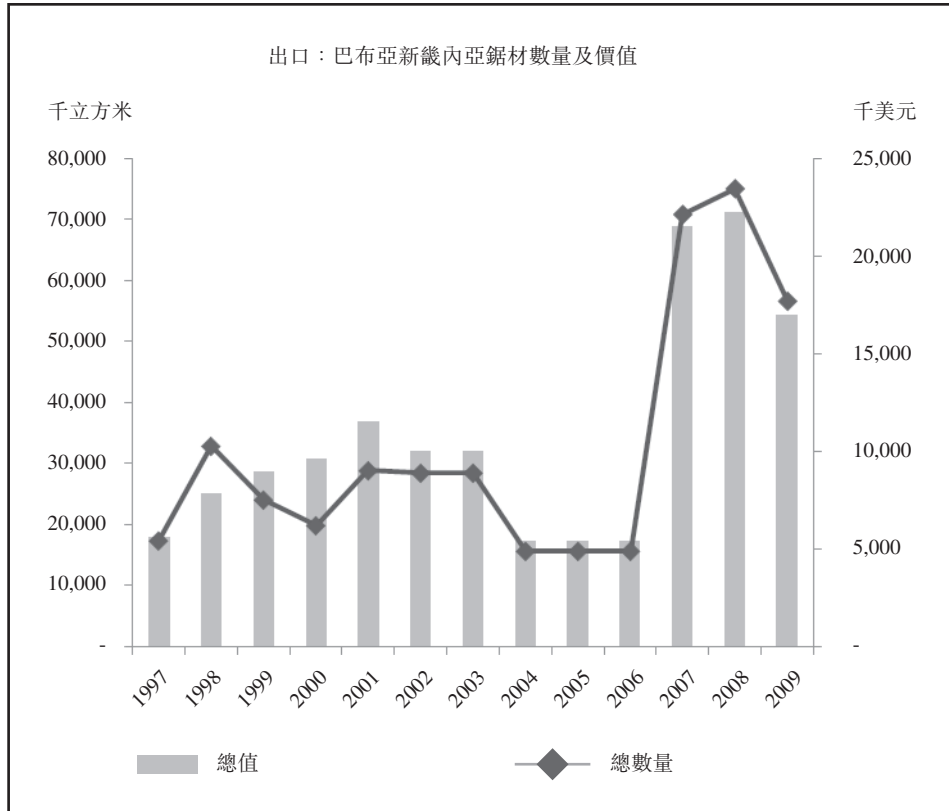

資料來源：糧食及農業組織

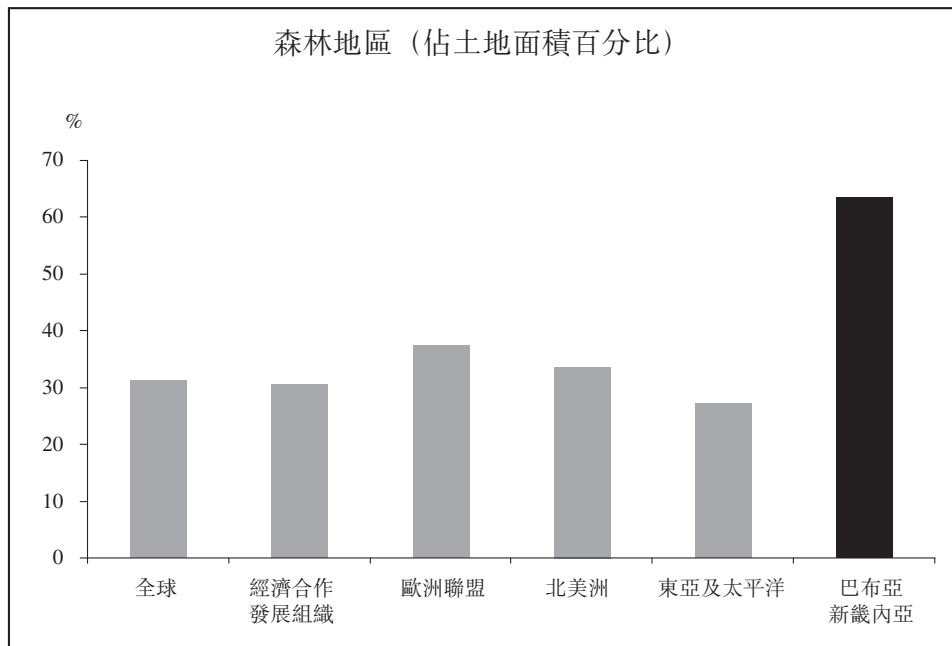

資料來源：世界銀行

巴布亞新畿內亞之主要木材產品包括原木出口、鋸材、層板、家用木材、種植木材、合板、加工木材及木片。種植原木出口佔業內產量約10%，而圓木則佔30%。然而，鋸材及層板於近年日益備受重視。

資料來源

吾等已獲 貴公司之高級管理層提供有關目標集團之資料。估值時須考慮所有相關因素，包括但不限於以下各項：

- 目標集團之性質，包括所在行業及地理位置；
- 貴公司高級管理層所提供有關目標集團之資料；
- 資源評估員就項目地區編製之資源評估報告；及
- 將對目標集團之業務造成重大影響之其他因素。

工作範圍

吾等已進行以下程序以評估 貴公司高級管理層所提供資料之合理性：

- 於項目地區進行實地視察；
- 面訪 貴公司高級管理層並取得有關目標集團之資料；
- 審閱 貴公司高級管理層提供之資料；
- 審閱資源評估報告所載有關項目地區之資料；
- 審閱可行性研究所載有關項目地區之資料；
- 研究並根據公認估值程序及慣例編製估值結果；及
- 於本報告呈列估值之基準、目標集團之背景、行業概覽、資料來源、工作範圍、估值假設、估值方法及吾等之估值結論。

估值假設

已採納以下假設以就吾等之估值結論提供充分理據：

- 有關項目地區內森林之資料乃由Able Famous Limited及Peak Sino Limited(統稱「賣方」)以及 貴公司經審慎周詳考慮後合理編製；
- 資源評估報告所載有關項目地區內森林之資料(包括但不限於木材資源及樹木種類)乃由合資格資源評估員經審慎周詳考慮後合理編製；
- 可行性研究所載有關項目地區內森林之資料(包括但不限於鋸材原木年產量及資本開支)乃經審慎周詳考慮後合理編製；
- 目標附屬公司之業務計劃乃由賣方與 貴公司合理編製；
- 生產規劃所載有關項目地區內森林之資料乃由賣方與 貴公司經審慎周詳考慮後合理編製，與實際生產規劃不存在重大差異；
- 已向任何授權當局取得(或可於取得相關授權當局所發出一切所需批文後取得)對目標集團營運有重大影響之一切牌照、許可證及同意書；
- 項目地區內之伐木特許權之實際年期將不會與預期有重大差異；
- 任何授權當局將不會實施影響目標集團持續經營業務之政策；
- 目標集團之業務及狀況將不會與目前或預期有重大差異；
- 目標集團之管理層均為幹練人才，並將於日後實施策略盡量提升項目地區之森林營運效率；
- 目標集團經營所在行業具備充足技術人才供應，而目標集團將留聘有能力之管理層、主要人員及技術員，以支持其持續營運及發展；
- 目標集團有充裕財務資源可為其營運提供資金；

- 目標集團目前或日後經營所在司法權區之政治、法律、稅務政策、財務、技術、市場及經濟狀況不會出現重大變動；
- 市場回報、市場風險、利率、匯率、稅率及其他市況將不會與目前或預期有重大差異；
- 自彭博資訊(Bloomberg Terminal)、數據庫及其他公開資料來源取得之市場數據、行業資訊及統計數字均為真實準確；
- 目標集團所生產有關產品或同類產品之本地及國際供求及相關市價將不會與目前或預期情況有重大差異；及
- 項目地區之森林業務不會因人為干擾或自然災害而受到重大影響。

估值方法

估值方式

於估值時已考慮以下普遍採納之估值方式：

1. 收入法乃根據知情買方將支付不超過有關資產所產生預計未來經濟利益之現值之原則提供價值指標；
2. 市場法乃透過將有關資產與已於市場售出之同類資產作比較得出價值指標，並將各資產間之差異作出適當調整；及
3. 成本法乃根據知情買方將支付不超過生產與有關資產具有同等用途之替代資產所需成本之原則提供價值指標。

收入法被認為是估值中最適當之估值方法。

根據收入法進行估值時已採用現金流量貼現法。於採用現金流量貼現法時已釐定未來各年之自由現金流量，然後將所得結果以某個貼現率貼現，以釐定自由現金流量之現值。

生產規劃

根據可行性研究，按照22年選擇性砍伐估計，預期首年營運時項目地區內之森林之鋸材原木年產量為25,000立方米，而於第二年營運時則為60,000平方米。

根據貴公司高級管理層，預期項目地區內之森林將於二零一三年七月開始營運，經22年選擇性砍伐後於二零三四年結束。

資本開支

根據可行性研究，預期項目地區內之森林之資本開支如下：

項目地區內森林之資本開支(美元)

項目	(美元)
森林設備	4,483,000
運輸設備	3,242,000
道路及橋樑建設	13,768,000
森林建築	1,089,000
汽車	732,000
資訊科技	869,000
鋸木廠	7,000,000
總計：	31,183,000

可資比較公司

目標集團之市值乃經參考可與目標集團比較之公眾上市公司(「可資比較公司」)之資料後釐定。

可資比較公司之選取準則如下：

(1) 可資比較公司之股份於各國主要證券交易所活躍買賣：

公司名稱	證券交易所
1. Timberwell BHD	馬來西亞證交所
2. BTM Resources	馬來西亞證交所
3. Nakamichi Corp BHD	馬來西亞證交所
4. Bumi Teknokultura Unggul Tbk PT	印尼證券交易所
5. Sumalindo Lestari Jaya Tbk PT	印尼證券交易所
6. 福建中福實業股份有限公司	深圳證券交易所
7. Innoprise Plantations BHD	馬來西亞證交所
8. Tekala Corp BHD	馬來西亞證交所

(2) 主要於亞太區從事森林相關生產業務：

公司名稱	營業地點
1. Timberwell BHD	馬來西亞
2. BTM Resources	馬來西亞
3. Nakamichi Corp BHD	馬來西亞
4. Bumi Teknokultura Unggul Tbk PT	印尼
5. Sumalindo Lestari Jaya Tbk PT	印尼
6. 福建中福實業股份有限公司	中國
7. Innoprise Plantations BHD	馬來西亞
8. Tekala Corp BHD	北亞、馬來西亞

(3) 該公司之財務資料可經公開途徑取得。

貼現率

加權平均資本成本在估值中被用作為貼現率，乃透過各種資本成本乘以其所佔資本之比重計算得出。加權平均資本成本包括兩個組成部分：權益成本及債務成本。權益成本使用資本資產定價模式釐定。

10年期美國國庫債券回報率2.11%被用作為無風險利率。採納摘錄自彭博之10年期美國國庫債券回報率乃由於其一般採納為預計年期較長之業務估值的長期無風險利率。美國國庫債券一般被視為並無違約風險，而中國政府債券則不屬無違約風險債券。

由於巴布亞新畿內亞並無股票市場，印尼之市場風險溢價7.96%被用作代表巴布亞新畿內亞之市場風險溢價。市場風險溢價乃按美國市場風險溢價及印尼國家風險溢價釐定。

美國之市場風險溢價乃經參考Morning Star所刊發「2010 Ibbotson Risk Premia Over Time Report」後釐定；而印尼之國家風險溢價則經參考摘錄自彭博之印尼與美國主要指數價格波幅差額後釐定。

啤打系數0.837乃根據可資比較公司之非槓桿啤打系數平均值釐定，該平均值其後根據適用於目標集團之特定企業稅率及債務比重再槓桿化。

就目標集團之面積而言，經參考Morning Star所刊發「2010 Ibbotson Risk Premia Over Time Report」後已採納3.99%之面積溢價。為將美元權益成本轉換成當地貨幣權益成本，有關數據將按相對通脹調整。因此，以當地貨幣計值之權益成本為16.12%。

債務成本12.05%乃按目標集團之預期借貸利率釐定。除稅後債務成本8.44%乃按1減巴布亞新畿內亞企業稅率30.00%乘以債務成本計算。

債務加權25.65%乃按可資比較公司債務加權平均數釐定。74.35%之權益加權乃以1減去債務加權計算出。

因此，目標集團之加權平均資本成本之計算結果為14.15%。

缺乏銷路之折讓

銷路之概念涉及擁有權權益之流通量。缺乏流通量意味投資價值向下調整，以反映其銷路下降。就缺乏銷路採納之折讓率為15%，乃經參考American Business Appraisers之負責人Frank C. Evans及David M. Bishop所進行研究後釐定。

敏感度分析

敏感度分析乃應用於釐定貼現率變動對目標集團市價之影響。敏感度分析之結果如下：

貼現率變動 (%)	貼現率 (%)	市值 (美元)	市值變動 (%)
+2%	16.15%	114,000,000	-19.15%
+1%	15.15%	127,000,000	-9.93%
-	14.15%	141,000,000	-
-1%	13.15%	158,000,000	12.06%
-2%	12.15%	176,000,000	24.82%

備註

就吾等之估值而言，吾等獲 貴公司高級管理層提供有關目標集團之資料。吾等並無理由懷疑 貴公司提供之資料之真實性及準確性。吾等亦已徵詢並獲 貴公司確認， 貴公司提供之資料並無遺漏任何重大事實。

就吾等所知，本報告所載所有資料均屬真實及準確。儘管該等資料乃從可靠來源獲取，惟吾等不會就任何由其他人士提供用作進行吾等之分析之資料、意見或估算之準確性作出保證或承擔任何責任。

除另有指明外，本報告所述款項金額均以美元列示。

估值結論

吾等乃按公認之估值程序及慣例作出估值結論，並在很大程度上依賴多項假設並須考慮許多不確定因素，當中並非全部均可輕易確定或量化。

此外，儘管吾等認為該等假設及考慮因素乃屬合理，惟有關假設及考慮因素本身受經濟及競爭方面的重大不明朗及或然因素所影響，有關因素為 貴公司、目標集團、賣方、資源評估員或吾等控制範圍以外。

根據吾等於本報告內所概述之調查及分析，吾等認為 Profit Grand Enterprises Limited 連同其唯一附屬公司 I-Sky Natural Resources (PNG) Limited (即「目標集團」) 全部股權於二零一一年十月三十一日之市值為 **141,000,000 美元** (一億四千一百萬美元整)。

吾等謹此證明，吾等於 貴公司、目標集團、賣方、資源評估員、資源評估報告、可行性研究、項目地區或所匯報結果中概無擁有任何現時或潛在權益。

此 致

香港上環
干諾道中168-200號
信德中心西座
33樓3301-3303室
太平洋實業控股有限公司
列位董事 台照

代表
中和邦盟評估有限公司

董事總經理
鄭澤豪博士

*BSc, MUD, MBA(Finance), MSc(Eng), PhD(Econ),
FCIM, FRSM, SICME, SIFM, MHKIS, MCIAb, AFA,
MASCE, MIET, MIEEE, MASME, MIIIE, MASHRAE, MAIC,
CPA UK, MSOE, MRI, MRGS, MRES*

董事
施德誌

*B.Eng(Hon), PGD(Eng), MBA(Acct),
CFA, AICPA/ABV, RBV, CIM*

謹啟

二零一二年二月二十九日

附註：

1. 鄭澤豪博士為中國機械工程學會會長、皇室地理學會會員、香港測量師學會(產業測量)會員、美國土木工程師協會會員、美國機械工程師協會會員及英國工業工程師學會會員。彼對目標集團之類似資產或從事類似商業活動之公司進行估值方面擁有約五年經驗。
2. 施德誌先生為特許財務分析師持有人，亦為美國註冊會計師協會會員，並獲美國註冊會計師協會頒發商業價值評估資格。此外，彼為香港商業價值評估公會之註冊商業估值師及加拿大採礦、冶金和石油協會會員。彼對全球各地之類似資產或與目標集團從事類似商業活動之公司進行估值方面擁有約四年經驗。

以下為中國林業科學研究院熱帶林業研究所就評估項目地區之森林資源所編製報告全文，以供載入本通函。

Vabari Timber Area
(巴布亞新畿內亞中部省)
森林資源評估技術報告

中國林業科學研究院熱帶林業研究所
廣東 廣州

二零一二年二月二十九日

目錄

	頁碼
1. 前言.....	121
1.1 背景.....	121
1.2 評估的主要內容和評估指標.....	121
2. 評估林地概況.....	121
3. 評估方法.....	124
3.1 野外調查樣地設置與測樹.....	124
3.2 林地立木材積的計算.....	126
3.3 材種劃分.....	126
4. 評估結果.....	129
4.1 Vabari Timber Area 林區評估地塊的樹木胸徑級分布和材長分布.....	129
4.2 Vabari Timber Area 林區評估地塊的林木材積量.....	130
5. 總體評價.....	135
6. 評估人員.....	136
附錄	
附表1 Vabari Timber Area 林區評估地塊不同材種的單位面積材積和總材積.....	137
附表2 Vabari Timber Area 林區評估地塊的野外標準地調查原始數據記錄表.....	140

1. 前言

1.1 背景

太平洋實業控股有限公司擬收購Profit Grand Enterprises Limited (以下簡稱「目標公司」)，該目標公司在巴布亞新畿內亞(Papua New Guinea, PNG)的中部省(Central Province) Sogeri地區的Vabari Timber Area林區有一塊面積為68,500公頃森林(以下簡稱「Vabari Timber Area林區評估地塊」)的採伐經營權。

二零一一年十一月，受太平洋實業控股有限公司的委託，由中國林業科學研究院熱帶林業研究所(以下簡稱「熱林所」)評估該地塊的可利用木材資源總量。本報告為技術評估報告，由中國林業科學研究院熱帶林業研究所的評估技術專家組獨立完成。

1.2 評估的主要內容和評估指標

根據太平洋實業控股有限公司的要求，本次評估的主要內容和技術指標如下：林地上的木材材積量(立木現存量，立方米)、木材等級(特類、一類、二類、三類和四類)。

2. 評估林地概況

太平洋實業控股有限公司要求評估的林地位置位於巴布亞新畿內亞(Papua New Guinea, PNG)中部省(Central Province) Sogeri地區的Vabari Timber Area林區，地理位置介乎北緯7°52'–8°28'，東經147°17'–147°39'，如圖1所示，巴布亞新畿內亞政府批准的林地位置詳見圖2。林地海拔高度大致變化在100米–3,700米之間，地勢較為陡峭，但是大部分林區是位於海拔高度1,500米以下。

太平洋實業控股有限公司本次需要評估的林地總面積為68,500公頃，但是根據從目標公司處獲得的參考資料(「參考資料」)表明，該地塊的邊界未最後劃定，實際可評估的林地面積為64,215公頃。

該地區的森林可劃分為3種森林類型，包括：無林或低密度林，中等密度林，高密度林。無林或低密度林以灌草叢佔優勢，中等密度林指在高海拔地區和受破壞後的林分，高密度林主要指分佈在該地塊東南部中到陡坡分佈未受干擾的林分。

整個林區的坡度可以劃分為3個等級：0–15°、15–25°和>25°。根據PNG的有關法律規定，小於25°的坡度範圍內可以採伐所有類型的森林，而25°至30°間坡度範圍內僅能進行擇伐作業，因此本森林資源評估報告可採伐的森林面積僅考慮小於25°的坡度範圍內的森林。

綜合考慮實際評估的森林面積、不同森林類型和坡度等級等條件，可以獲得以下實際可利用森林面積表(表1)。

表1 太平洋實業控股有限公司評估的Vabari Timber Area林區地塊
不同類型森林的林地面積和比例

森林類型	面積(公頃)	坡度		
		0-15°	15-25°	>25°
無林或低密度林	4,836	1,144	1,926	1,766
中等密度林	14,875	3,869	7,392	3,614
高密度林	44,504	14,440	21,000	9,064
合計	64,215	19,453	30,318	14,444
百分比	100%	30%	47%	22%

由表1可以得知坡度在25°以下可採伐的森林面積有49,771公頃。然而，根據衛星數據分析表明，其中仍有一大部分森林面積不合適用於採伐，約有21,152公頃。

同時，巴布亞新畿內亞的有關法律還規定：(1)不能採伐距離2級溪流10米以內的森林，(2)不能採伐距離1級溪流500米以內的森林，(3)不能採伐距公園或是具有紀念意義地區100米以內的森林，(4)不能採伐距離永久居住地500米以內的森林。這部分面積加起來有3,734公頃。

綜合考慮這些因素，減去以上不適合或是不能採伐的區域，實際可採伐的森林面積僅有24,885公頃，佔實際可評估森林面積64,215公頃的38.8%。



圖1 Vabari Timber Area林區評估地塊在巴布亞新畿內亞中部省的位置



圖2 Vabari Timber Area林區評估地塊的林地範圍和森林類型圖(引自參考資料)

3. 評估方法

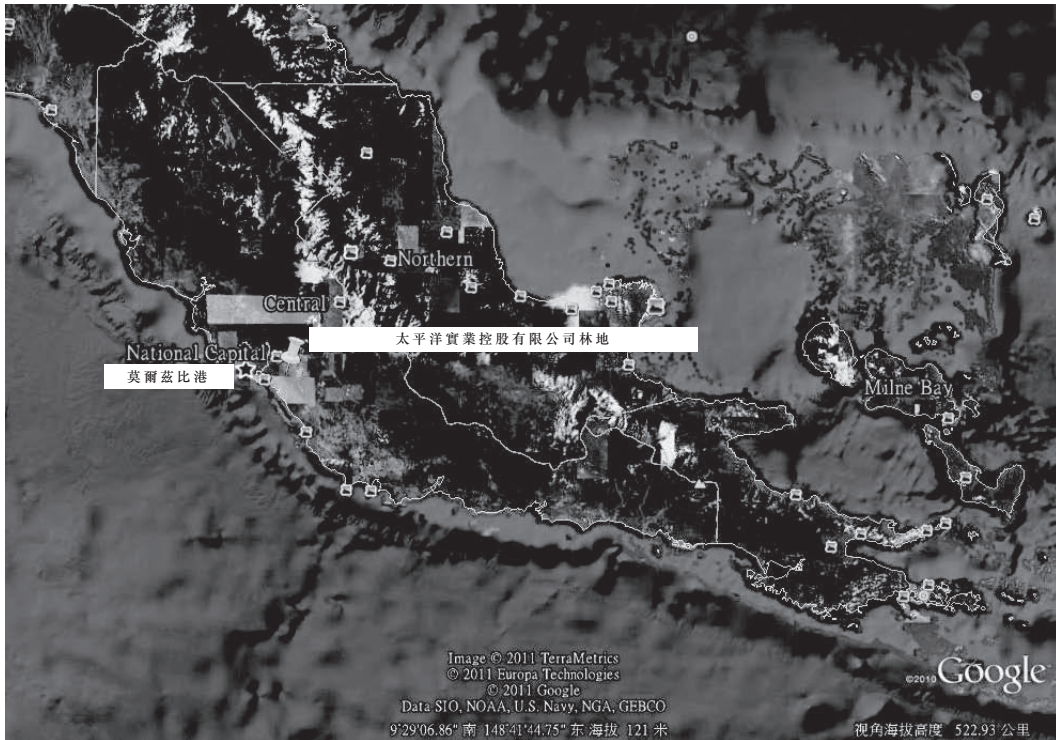
3.1 野外調查樣地設置與測樹

森林資源評估主要依賴于被評估森林地塊的典型取樣，本次評估的野外森林資源調查數據均由來源於參考資料；經過本報告評估技術專家組審核，認為這套原始調查數據是可信的，可以用於本次森林資源評估。

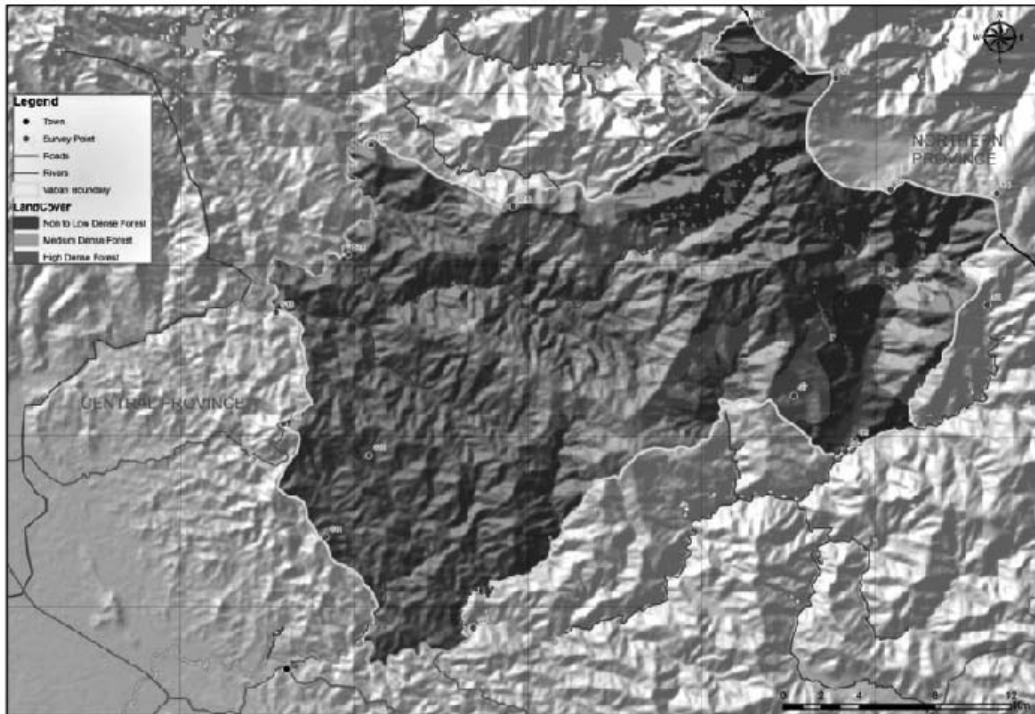
這套調查數據是在Vabari Timber Area林區評估地塊中實地調查取樣獲得。林木(立木)材積量的野外調查時集中在將來可進行森林採伐的區域選擇有代表性的林地中設置取樣地塊(以下簡稱「標準地」或「樣地」)，並且避免在坡度特別陡的地區取樣。主要以3個地點為中心點往四周輻射取樣，野外調查樣地分佈詳見圖3。每個樣地面積為1,000平方米(長方形樣地，邊長為50米×20米)，共調查了258個樣地，經核對數據，發現僅有254個樣地數據可用，因此本評估報告使用的樣地總調查面積為25.4公頃。

樣地調查記錄了樹種名稱(中文名、拉丁學名或當地土名等)、樹木胸徑(Diameter at Breast Height, DBH)和原木長度(即樹幹長度，或稱材長，L)，梢頭直徑(Diameter at Small End of the Log, DSEL)等測樹學參數，起測胸徑為30厘米，梢頭直徑起測20厘米，以便求算林木(立木)材積量。



圖3 Vabari Timber Area 林區評估地塊的調查樣地取樣點位置圖(引自參考資料)

3.2 林地立木材積的計算

材積計算參照適用於巴布亞新畿內亞當地的原木材積檢量標準*。材積計算公式如下：

$$V = \pi \times [(DBH + DSEL)/100]^2 \times L \div 16$$

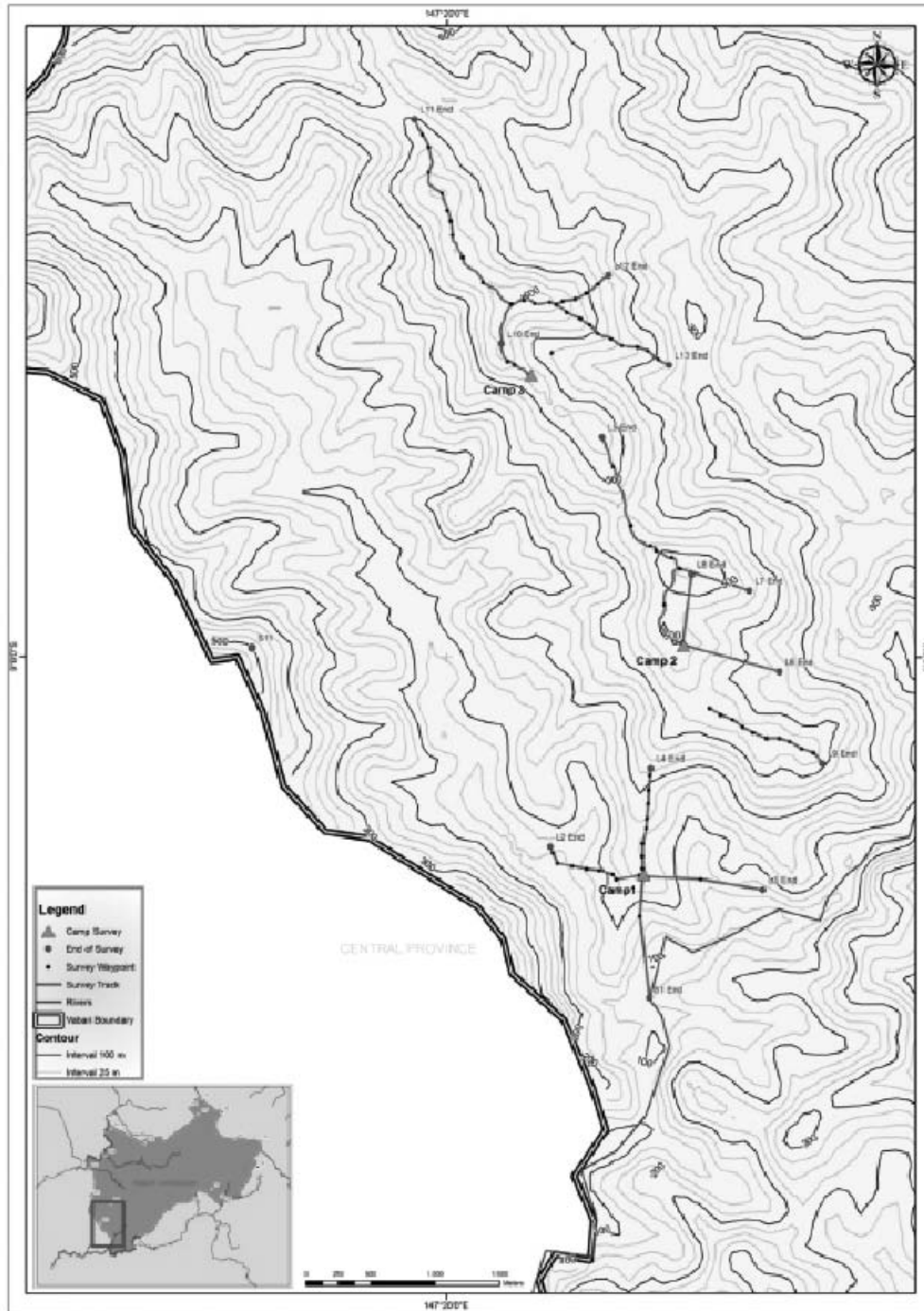
其中，DBH為1.3米處的胸徑，DSEL為梢頭直徑，單位為厘米；L為材長，單位為米。

根據上述公式可計算樣地內的立木材積，並求算單位面積材積，然後根據太平洋實業控股有限公司需要評估林地的可利用的有林地面積和其他參數(包括木材空心率和木材本身缺損率等)計算總的立木材積量。

3.3 材種劃分

根據巴布亞新畿內亞當地樹種經濟利用情況和進出口貿易情況，並參照中國木材的分類標準，對數據按以下方式將所有樹種分成5大類：(1)特類木；(2)一類木；(3)二類木；(4)三類木；(5)四類木。根據樣地調查情況，列出森林內出現的主要植物種類、類別和預期市場銷售途徑(表3)。

表3 Vabari Timber Area 林區評估地塊內出現的主要樹木種類和木材類別

序號	科屬中文名	拉丁種名	木材類別	市場銷售
1	柿屬，柿科	<i>Diospyros ferrea</i>	特類木	出口
2	紫檀屬，豆科／ 蝶形花科	<i>Pterocarpus indicus</i>	特類木	出口
3	異翅香屬，龍腦香科	<i>Anisoptera</i> spp.	一類木	出口
4	紅厚殼屬，藤黃科	<i>Calophyllum</i> spp.	一類木	出口
5	橄欖屬，橄欖科	<i>Canarium indicum</i> / <i>Canarium oleosum</i>	一類木	出口
6	人面子屬，漆樹科	<i>Dracontomelon dao</i>	一類木	出口
7	天料木屬，天料木科	<i>Homalium foetidum</i>	一類木	出口
8	坡壘屬，龍腦香科	<i>Hopea</i> spp.	一類木	出口
9	印茄木屬，豆科	<i>Intsia</i> spp.	一類木	出口
10	八果木屬，四數木科	<i>Octomeles sumatrana</i>	一類木	出口
11	膠木屬，山欖科	<i>Palaquium warburgianum</i>	一類木	出口

* 劉一星。進出口木材檢驗技術。化學工業出版社。2005，38-40

序號	科屬中文名	拉丁種名	木材類別	市場銷售
12	山欖屬，山欖科	<i>Planchonella kaembachiana</i> / <i>Planchonella torricellensis</i>	一類木	出口
13	竹柏屬，竹柏科	<i>Podocarpus</i> spp.	一類木	出口
14	番龍眼屬，無患子科	<i>Pometia pinnata</i>	一類木	出口
15	訶子屬，使君子科	<i>Terminalia</i> spp.	一類木	出口
16	米仔蘭屬，楝科	<i>Aglaia</i> spp.	二類木	出口
17	崖摩屬，楝科	<i>Amoora cucullata</i>	二類木	出口
18	團花屬，茜草科	<i>Anthocephalus chinensis</i>	二類木	出口
19	木蘭屬，木蘭科	<i>Magnolia tsiampacca</i> (<i>Elmerrillia papuana</i>)	二類木	出口
20	黃桐屬，大戟科	<i>Endospermum</i> spp.	二類木	出口
21	桉樹屬，桃金娘科	<i>Eucalyptus deglupta</i>	二類木	出口
22	柯巴樹屬，豆科／ 蘇木科	<i>Koompassis grandiflora</i>	二類木	出口
23	香椿屬，楝科	<i>Toona sureni</i>	二類木	出口
24	牡荊屬，馬鞭草科	<i>Vitex oofassus</i>	二類木	出口
25	木果楝屬，楝科	<i>Xylocarpus papuanum</i>	二類木	出口
26	山棧子屬，漆樹科	<i>Buchanania</i>	三類木	國內
27	坎諾漆屬，漆樹科	<i>Camptosperma brevipetala</i>	三類木	國內
28	樸樹屬，榆科	<i>Celtis nymanii</i> / <i>Celtis philippinsis</i>	三類木	國內
29	樟屬，樟科	<i>Cinnamomum</i>	三類木	國內
30	厚殼桂屬，樟科	<i>Cryptocarya</i>	三類木	國內
31	檳木屬，楝科	<i>Dysoxylum</i>	三類木	國內
32	土楠屬，樟科	<i>Endiandra</i>	三類木	國內
33	木薑子屬，樟科	<i>Litsea</i>	三類木	國內
34	鞭茜草屬，茜草科	<i>Mastixiodendron pachyclado</i>	三類木	國內
35	舟翅桐屬，梧桐科	<i>Pterocymbium beccarii</i>	三類木	國內
36	蒲桃屬，桃金娘科	<i>Syzigium</i> spp.	三類木	國內
37	合歡屬，豆科	<i>Albizia procera</i>	四類木	國內
38	盆架樹，夾竹桃科	<i>Alstonia scholaris</i>	四類木	國內
39	波羅蜜屬，桑科	<i>Artocarpus</i> spp.	四類木	國內
40	木棉吉貝	<i>Bombax ceiba</i>	四類木	國內
41	依蘭屬，番荔枝科	<i>Cananga odorata</i>	四類木	國內
42	海欖果屬，夾竹桃科	<i>Cebera floribunda</i>	四類木	國內
43	溪紗屬，楝科	<i>Chisocheton</i>	四類木	國內
44	杜英屬，杜英科	<i>Elaeocarpus</i>	四類木	國內
45	吳茱萸屬，芸香科	<i>Euodia bonwickii</i>	四類木	國內

序號	科屬中文名	拉丁種名	木材類別	市場銷售
46	榕屬，桑科	<i>Ficus</i> spp.	四類木	國內
47	菲柞屬，大風子科	<i>Flacourtia</i> spp.	四類木	國內
48	巨盤木屬，芸香科	<i>Flindersia amboinensis</i> / <i>Flindersia pimentelania</i>	四類木	國內
49	甘歐屬，無患子科	<i>Ganophyllum falcatum</i>	四類木	國內
50	藤黃屬，藤黃科	<i>Garcinia latissima</i>	四類木	國內
51	白頭樹屬(嘉欖屬)， 橄欖科	<i>Garuga floribunda</i>	四類木	國內
52	算盤子屬，大戟科	<i>Glochidion</i>	四類木	國內
53	大頭茶屬，山茶科	<i>Gordonia papuana</i>	四類木	國內
54	木槿屬，錦葵科	<i>Hibiscus pauodendron</i>	四類木	國內
55	風吹楠屬，肉豆蔻科	<i>Horsfieldia</i>	四類木	國內
56	石櫟屬／錐屬，殼鬥科	<i>Lithocarpus/Castanopsis</i>	四類木	國內
57	石櫟屬，殼鬥科	<i>Lithocarpus celebicus</i>	四類木	國內
58	杧果屬，漆樹科	<i>Mangifera minor</i>	四類木	國內
59	馬尼爾豆屬，豆科	<i>Maniltoa</i> spp.	四類木	國內
60	無患子科	<i>Misc</i> spp.	四類木	國內
61	肉豆蔻屬，肉豆蔻科	<i>Myristica</i>	四類木	國內
62	烏檀屬，茜草科	<i>Nauclea</i>	四類木	國內
63	新烏檀屬，茜草科	<i>Neonauclea</i>	四類木	國內
64	馬來薔薇屬，金殼果科	<i>Parastemon versteeghii</i>	四類木	國內
65	大戟科	<i>Pimeleodendron</i>	四類木	國內
66	暗羅屬，番荔枝科	<i>Polyalthia</i>	四類木	國內
67	猴歡喜屬，杜英科	<i>Sloanea</i>	四類木	國內
68	檳榔青屬，無患子科	<i>Spondias cytherea</i>	四類木	國內
69	梭欏屬，梧桐科	<i>Sterculia</i>	四類木	國內
70	特斯鐵羅屬，無患子科	<i>Tristiropsis</i>	四類木	國內
71	未知科屬	Unknown	四類木	國內
72	青皮屬，龍腦香科	<i>Vatica russak</i>	四類木	國內
73	黃葉樹屬，遠志科	<i>Xanthophyllum papuanum</i>	四類木	國內

*註：市場銷售是相對於巴布亞新畿內亞而言，「國內」指在巴布亞新畿內亞國內銷售，「出口」指從巴布亞新畿內亞輸出到其他國家。

4. 評估結果

4.1 Vabari Timber Area 林區評估地塊的樹木胸徑級分佈和材長分佈

254個樣地起測胸徑30厘米以上共記錄到樹木1,764株，其胸徑和材長的分佈圖詳見圖4和圖5。

從圖4可看出，評估林地內的樹木胸徑以中小徑級材為主，小於50厘米的樹木佔大多數(73.97%)，並隨徑級增大佔總株數百分比逐漸減少，這種格局符合一般天然森林的徑級結構，表明該森林受干擾破壞的程度不大。該森林也存在少量大徑級的木材，例如，胸徑大於70厘米的樹木佔總株數的4.82%；但缺乏大量的大徑級植株也表明森林蓄積量不會太高。

從圖5可看出，該林地內的樹木可用材長度中等，按照材長統計，以12-14米的最多，佔總株數的21.49%。但是材長較大的植株較少，16米以上的僅佔總株數的約5.95%。



圖4 Vabari Timber Area 林區評估地塊的樹木胸徑級分佈



圖 5 Vabari Timber Area 林區評估地塊的樹木材長分佈

4.2 Vabari Timber Area 林區評估地塊的林木材積量

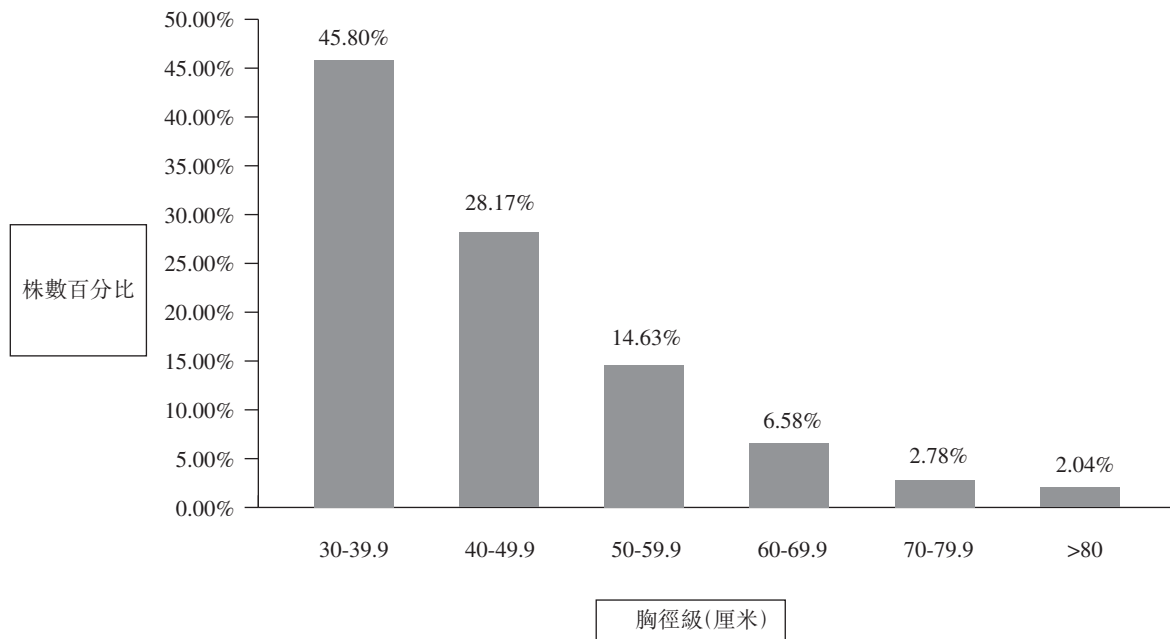
根據對 254 個樣地(起測胸徑 ≥ 30 厘米)的數據統計結果表明，254 個樣地材積平均數與標準差為： 10.55 ± 7.22 立方米 / 1,000 平方米。

依據木材等級與胸徑級(不同等級木材的市場銷售價值不同)，進行分類統計，其單位面積(1 公頃)上的樹木株數見表 4，材積量見表 5。

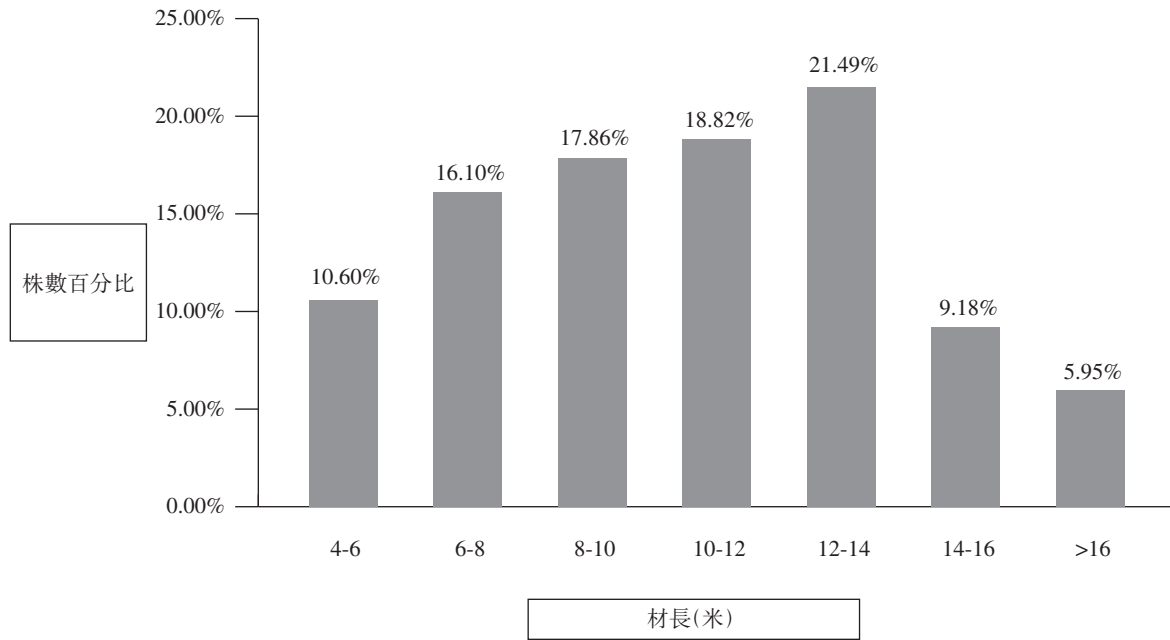
由表 4 和表 5 可知，森林平均每公頃有樹木 69.449 株，平均材積量為 105.529 立方米 / 公頃。以材積量為例，特類木佔 0.99%，主要屬於烏木類(約佔 0.16%，即柿科的 *Diospyros ferrea*)，以及一部分紫檀木類(約佔 0.83%，即蝶形花科的 *Pterocarpus indicus*)。一類木佔 37.67% (主要為無患子科番龍眼屬 *Pometia pinnatas*)。二類木佔 13.22% (主要是木蘭科木蘭屬 *Magnolia tsiampacca*，大戟科黃桐屬 *Endospermum spp.*，蘇木科柯巴樹屬 *Koompassis grandiflora* 等)。三類木佔 14.54% (主要是桃金娘科蒲桃屬 *Syzigium spp.*，楝科檳木屬 *Dysoxylum spp.*)，四類木佔 33.58% (主要是杜英科猴歡喜屬 *Sloanea spp.*，殼鬥科石櫟屬和錐屬 *Lithocarpus/Castanopsis*，肉豆蔻科肉豆蔻屬 *Myristica spp.* 等)。詳細的每個種屬的單位面積材積量、材積總量和百分比參見附表 1。

表4 Vabari Timber Area 林區評估地塊的單位面積立木株數(株/公頃)

木材大小 (胸徑, 厘米)	單位	特類木	一類木	二類木	三類木	四類木	合計
30-39.9	株/公頃	0.315	10.787	2.480	5.197	13.031	31.811
40-49.9	株/公頃	0.315	6.693	1.693	2.756	8.110	19.567
< 50厘米小計	株/公頃	0.630	17.480	4.173	7.953	21.142	51.378
50-59.9	株/公頃	0.079	3.819	1.220	1.614	3.425	10.157
60-69.9	株/公頃	0.079	1.732	0.591	0.669	1.496	4.567
70-79.9	株/公頃	0.118	0.512	0.472	0.236	0.591	1.929
>80	株/公頃	0.039	0.512	0.394	0.157	0.315	1.417
≥50厘米小計	株/公頃	0.315	6.575	2.677	2.677	5.827	18.071
合計	株/公頃	0.945	24.055	6.850	10.630	26.969	69.449
百分比	%	1.36%	34.64%	9.86%	15.31%	38.83%	100%

表5 Vabari Timber Area 林區評估地塊的單位面積材積量(立方米/公頃)

木材大小 (胸徑, 厘米)	單位	特類木	一類木	二類木	三類木	四類木	合計
30-39.9	立方米/公頃	0.153	8.949	1.773	3.742	8.731	23.348
40-49.9	立方米/公頃	0.268	9.543	2.182	3.766	10.145	25.904
< 50厘米小計	立方米/公頃	0.420	18.492	3.955	7.508	18.876	49.251
50-59.9	立方米/公頃	0.109	9.209	2.682	3.502	7.614	23.117
60-69.9	立方米/公頃	0.182	5.815	1.652	2.119	4.860	14.627
70-79.9	立方米/公頃	0.261	2.341	2.268	0.986	2.354	8.211
>80	立方米/公頃	0.074	3.890	3.399	1.230	1.729	10.322
≥50厘米小計	立方米/公頃	0.626	21.256	10.001	7.837	16.557	56.278
合計	立方米/公頃	1.047	39.748	13.956	15.345	35.433	105.529
百分比	%	0.99%	37.67%	13.22%	14.54%	33.58%	100%

如果將Vabari Timber Area林區評估地塊的總面積24,885公頃，乘以單位面積林木株數和材積量，這樣就可以計算出Vabari Timber Area林區評估地塊的樹木總株數和可採伐的木材總材積量，即共計有172.8萬株和262.6萬立方米，詳見表6、表7和附表1。

由表6、表7和附表1可看出，Vabari Timber Area林區評估地塊上共有木材資源如下：

- (1) 特類木：共有2.35萬株，材積2.61萬立方米，其中烏木類4,136立方米，紫檀屬木類21,915立方米。
- (2) 一類木：主要是龍腦香科坡壘屬*Hopea* spp.，無患子科番龍眼屬*Pometia pinnatas*等樹種，共有59.86萬株，材積98.91萬立方米，為林地中最多的木材類別。

- (3) 二類木：主要是木蘭科木蘭屬 *Magnolia tsiampacca*，大戟科黃桐屬 *Endospermum spp.*，蘇木科柯巴樹屬 *Koompassis grandiflora* 等樹種，共有 17.05 萬株，材積 34.73 萬立方米。
- (4) 三類木：包括桃金娘科蒲桃屬 *Syzigium spp.*，楝科檳木屬 *Dysoxylum spp.* 等樹種，共有 26.45 萬株，材積 38.19 萬立方米。
- (5) 四類木：包括杜英科猴歡喜屬 *Sloanea spp.*，殼鬥科石櫟屬和錐屬 *Lithocarpus/Castanopsis*，肉豆蔻科肉豆蔻屬 *Myristica spp.* 等樹種，共有 67.11 萬株，材積 88.18 萬立方米，為林地中第二多的木材類別。

表 6 Vabari Timber Area 林區評估地塊的立木總株數

木材大小 (胸徑，厘米)	單位	特類木	一類木	二類木	三類木	四類木	合計
30-39.9	株	7,838	268,444	61,723	129,324	324,289	791,617
40-49.9	株	7,838	166,553	42,128	68,581	201,823	486,923
< 50 厘米小計	株	15,676	434,998	103,851	197,904	526,112	1,278,540
50-59.9	株	1,959	95,033	30,371	40,169	85,236	252,769
60-69.9	株	1,959	43,108	14,696	16,655	37,230	113,648
70-79.9	株	2,939	12,736	11,757	5,878	14,696	48,006
>80	株	980	12,736	9,797	3,919	7,838	35,270
≥50 厘米小計	株	7,838	163,614	66,621	66,621	144,999	449,694
合計	株	23,513	598,612	170,472	264,526	671,111	1,728,234
百分比	%	1.36%	34.64%	9.86%	15.31%	38.83%	100%

表 7 Vabari Timber Area 林區評估地塊的立木總材積量(立方米)

木材大小 (胸徑，厘米)	單位	特類木	一類木	二類木	三類木	四類木	合計
30-39.9	立方米	3,802	222,691	44,121	93,121	217,272	581,007
40-49.9	立方米	6,658	237,481	54,291	93,715	252,464	644,609
< 50 厘米小計	立方米	10,460	460,172	98,412	186,836	469,735	1,225,616
50-59.9	立方米	2,718	229,177	66,746	87,146	189,484	575,271
60-69.9	立方米	4,519	144,714	41,107	52,734	120,931	364,004
70-79.9	立方米	6,505	58,250	56,450	24,537	58,582	204,322
>80	立方米	1,849	96,811	84,583	30,608	43,019	256,870
≥50 厘米小計	立方米	15,590	528,952	248,885	195,024	412,016	1,400,468
合計	立方米	26,050	989,124	347,297	381,860	881,751	2,626,083
百分比	%	0.99%	37.67%	13.22%	14.54%	33.58%	100%

按照熱帶森林地區以往木材空心率和木材本身缺損的經驗調查結果表明，通常有30%的木材不能得到有效的利用。如果按30%的木材空心率和木材本身缺損來計算，那麼，能夠得到有效利用的木材總株數和總材積量分佈為121.0萬株和183.8萬立方米，如表8和表9所示。

從表8和表9可看出，Vabari Timber Area林區評估地塊上共有各類可利用木材資源(已扣除30%的空心木材和本身缺損的木材)如下：

- (1) 特類木：共有1.65萬株，材積1.82萬立方米，其中烏木類2,895立方米，紫檀木類15,340立方米。
- (2) 一類木：共有41.9萬株，69.24萬立方米，為林地中最多的木材類別。
- (3) 二類木：共有11.9萬株，24.31萬立方米。
- (4) 三類木：共有18.5萬株，26.73萬立方米。
- (5) 四類木：共有47.0萬株，61.72萬立方米，為林地中第二多的木材類別。

表8 Vabari Timber Area林區評估地塊扣除30%空心率後的立木總株數

木材大小 (胸徑，厘米)	單位	特類木	一類木	二類木	三類木	四類木	合計
30-39.9	株	5,486	187,911	43,206	90,527	227,002	554,132
40-49.9	株	5,486	116,587	29,490	48,006	141,276	340,846
< 50厘米小計	株	10,973	304,498	72,696	138,533	368,278	894,978
50-59.9	株	1,372	66,523	21,260	28,118	59,665	176,938
60-69.9	株	1,372	30,176	10,287	11,659	26,061	79,554
70-79.9	株	2,057	8,915	8,230	4,115	10,287	33,605
>80	株	686	8,915	6,858	2,743	5,486	24,689
≥50厘米小計	株	5,486	114,530	46,635	46,635	101,499	314,785
合計	株	16,459	419,028	119,330	185,168	469,778	1,209,764
百分比	%	1.36%	34.64%	9.86%	15.31%	38.83%	100.00%

表9 Vabari Timber Area 林區評估地塊扣除30%空心木材和
本身缺損木材後的立木總材積量(立方米)

木材大小 (胸徑, 厘米)	單位	特類木	一類木	二類木	三類木	四類木	合計
30-39.9	立方米	2,661	155,884	30,885	65,185	152,090	406,705
40-49.9	立方米	4,661	166,237	38,004	65,601	176,725	451,226
< 50厘米小計	立方米	7,322	322,121	68,888	130,785	328,815	857,931
50-59.9	立方米	1,903	160,424	46,722	61,002	132,639	402,689
60-69.9	立方米	3,163	101,300	28,775	36,914	84,652	254,803
70-79.9	立方米	4,553	40,775	39,515	17,176	41,007	143,026
>80	立方米	1,294	67,768	59,208	21,426	30,113	179,809
≥50厘米小計	立方米	10,913	370,266	174,220	136,517	288,411	980,327
合計	立方米	18,235	692,387	243,108	267,302	617,226	1,838,258
百分比	%	0.99%	37.67%	13.22%	14.54%	33.58%	100.00%

以上表4至表9共6個表格的數據，是根據巴布亞新畿內亞當地樹種經濟利用情況和進出口貿易情況，並參照中國木材的分類標準而進行分類統計的。然而，如果假設中國為該林區木材的主要輸出目的地，按照中國市場對木材的評價標準，特類材(相當於紅木類)的價格一直較高，而胸徑50厘米以下的一類材、二類材和三類材則價格較低，都相當於四類材的價格。因此，按照胸徑50厘米以下和50厘米以上分別再進行匯總統計，將50厘米以下的一類材、二類材和三類材全部歸併到四類材中，更新後的統計結果如表10所示；如果同時考慮空心木材和本身缺損木材比例30%計算，那麼扣除空心木材和本身缺損木材後的統計結果如表11所示。

表10／表11的統計方法與表7／表9的方法不同之處在於：一類材、二類材和三類材的比例減少了，主要是因為將胸徑50厘米以下的木材全部計入到了四類木中，即小徑級的一類材、二類材和三類材的價格與四類木是一樣的。但特類木則不同，不同徑級的特類木有著不同的用途，如雕刻、裝飾物、小飾品等都可以用到不同徑級大小的特類木材，因此其價格仍然可以保持較高的水平。

表10 Vabari Timber Area 林區評估地塊的立木總材積量
(考慮不同徑級價格差異後匯總統計)

木材大小 (胸徑, 厘米)	單位	特類木	一類木	二類木	三類木	四類木	合計
30-39.9	立方米	3,802	0	0	0	577,205	581,007
40-49.9	立方米	6,658	0	0	0	637,950	644,609
<50厘米小計	立方米	10,460	0	0	0	1,215,155	1,225,616
50-59.9	立方米	2,718	229,177	66,746	87,146	189,484	575,271
60-69.9	立方米	4,519	144,714	41,107	52,734	120,931	364,004
70-79.9	立方米	6,505	58,250	56,450	24,537	58,582	204,322
>80	立方米	1,849	96,811	84,583	30,608	43,019	256,870
≥50厘米小計	立方米	15,590	528,952	248,885	195,024	412,016	1,400,468
合計	立方米	26,050	528,952	248,885	195,024	1,627,171	2,626,083
百分比	%	0.99%	20.14%	9.48%	7.43%	61.96%	100%

表11 Vabari Timber Area 林區評估地塊的立木扣除30%空心木材和本身缺損木材後的總材積量(考慮不同徑級價格差異後匯總統計)

木材大小 (胸徑, 厘米)	單位	特類木	一類木	二類木	三類木	四類木	合計
30-39.9	立方米	2,661	0	0	0	404,044	406,705
40-49.9	立方米	4,661	0	0	0	446,565	451,226
<50厘米小計	立方米	7,322	0	0	0	850,609	857,931
50-59.9	立方米	1,903	160,424	46,722	61,002	132,639	402,689
60-69.9	立方米	3,163	101,300	28,775	36,914	84,652	254,803
70-79.9	立方米	4,553	40,775	39,515	17,176	41,007	143,026
>80	立方米	1,294	67,768	59,208	21,426	30,113	179,809
≥50厘米小計	立方米	10,913	370,266	174,220	136,517	288,411	980,327
合計	立方米	18,235	370,266	174,220	136,517	1,139,020	1,838,258
百分比	%	0.99%	20.14%	9.48%	7.43%	61.96%	100.00%

5. 總體評價

太平洋實業控股有限公司需要評估Vabari Timber Area林區的一片森林總面積68,500公頃(可評估的林地面積為64,215公頃)，實際可採伐的森林面積僅有24,885公頃。

該片森林區屬於熱帶雨林類型，有少量比例的大徑級林木，但特類材不多。根據上述樣地調查資料整理顯示，森林內的可利用木材蓄積量不高，但有一定比例的一類木，是值得關注和重點利用的木材類別。

在實際可採伐的24,885公頃森林面積中，根據抽樣調查的結果，考慮不同徑級價格差異後(將一類材、二類材和三類材全部歸併到四類材中)分類統計，共有木材材積量為262.61萬立方米，其中屬於特類材的有2.61萬立方米；一類材的有52.90萬立方米；二類材的有24.89萬立方米；三類材的有19.50萬立方米；四類材最多有162.72萬立方米(50厘米上的木材僅有41.20萬立方米)。如果再按照木材的最大30%空心木材和本身缺損木材計算，林地共有木材為183.83萬立方米，其中屬於特類材的有1.82萬立方米；一類材的有37.03萬立方米；二類材的有17.42萬立方米；三類材的有13.65萬立方米；四類材最多有113.90萬立方米(50厘米上的木材僅有28.84萬立方米)。

另外，本次評估的野外調查數據來源均來源於參考資料，經本報告評估技術專家組審核，認為這套原始調查數據是可信的，可以滿足此次評估的基本數據要求。但是，這些調查數據中設立的森林調查樣地集中在評估森林區西南角的高密度林分中(如圖3所示)，並未能完全覆蓋整個需要評估的森林地區，這也可能對評估結果有所影響。

總體上來說，經評估專家組審核，認為雖然取樣數量有限，但在現有複雜的野外條件下，通過大量的野外調查來反映整個森林區林木蓄積的狀況，儘量達到較高的精度要求。從分析過程和評估結果來說，其方法是科學的，結果是可信的，能代表太平洋實業控股有限公司在巴布亞新畿內亞(Papua New Guinea, PNG)的中部省(Central Province) Sogeri地區的Vabari Timber Area林區需要評估地塊目前森林資源的基本情況。

本技術報告所列的資源數據截止於二零一一年四月一日，並不包括此日期後的資源增長量。

6. 評估人員

中國林業科學研究院熱帶林業研究所

李意德 研究員

許 涵 博士

二零一二年二月二十九日

附錄

附表1 Vabari Timber Area 林區評估地塊不同材種的單位面積材積和總材積

木材級別	中文科屬名	單位 面積材積 (立方米 /公頃)	總材積 (立方米) (胸徑≥30厘米)	不同材種		
				總材積 佔林地 總材積的 百分比 (胸徑≥30厘米)	扣除30% 空心率後 總材積 (立方米) (胸徑≥30厘米)	扣除30% 空心率的 總材積 (立方米) (胸徑≥50厘米)
特類材	柿屬, 柿科	0.166	4,136	0.16%	2,895	2,895
特類材	紫檀屬, 豆科/蝶形花科	0.881	21,915	0.83%	15,340	15,340
	特類材小計	1.047	26,050	0.99%	18,235	18,235
一類材	坡壘屬, 龍腦香科	14.497	360,759	13.74%	252,531	112,879
一類材	番龍眼屬, 無患子科	9.388	233,624	8.90%	163,537	102,243
一類材	異翅香屬, 龍腦香科	3.934	97,898	3.73%	68,528	51,503
一類材	訶子屬, 使君子科	3.853	95,890	3.65%	67,123	42,102
一類材	橄欖屬, 橄欖科	3.028	75,359	2.87%	52,752	20,779
一類材	山欖屬, 山欖科	1.138	28,321	1.08%	19,825	3,033
一類材	人面子屬, 漆樹科	1.087	27,039	1.03%	18,927	13,440
一類材	竹柏屬, 竹柏科	0.936	23,292	0.89%	16,304	6,935
一類材	紅厚殼屬, 藤黃科	0.919	22,863	0.87%	16,004	8,465
一類材	八果木屬, 四數木科	0.552	13,734	0.52%	9,614	7,281
一類材	天料木屬, 天料木科	0.352	8,763	0.33%	6,134	1,607
一類材	印茄木屬, 豆科	0.050	1,235	0.05%	865	0
一類材	膠木屬, 山欖科	0.014	346	0.01%	243	0
	一類材小計	39.748	989,124	37.67%	692,387	370,266
二類材	木蘭屬, 木蘭科	4.283	106,593	4.06%	74,615	64,634
二類材	黃桐屬, 大戟科	2.933	72,988	2.78%	51,092	29,906
二類材	柯巴樹屬, 豆科/蘇木科	2.060	51,251	1.95%	35,876	31,436
二類材	崖摩屬, 楝科	1.607	39,985	1.52%	27,989	22,553
二類材	香椿屬, 楝科	1.575	39,194	1.49%	27,436	14,189

木材級別	中文科屬名	單位 面積材積 (立方米 /公頃)	總材積 (立方米) (胸徑≥30厘米)	不同材種		
				總材積 佔林地 總材積的 百分比 (胸徑≥30厘米)	扣除30% 空心率後 總材積 (立方米) (胸徑≥30厘米)	扣除30% 空心率的 總材積 (立方米) (胸徑≥50厘米)
二類材	米仔蘭屬, 楝科	0.795	19,783	0.75%	13,848	8,683
二類材	牡荊屬, 馬鞭草科	0.347	8,642	0.33%	6,049	1,784
二類材	木果楝屬, 楝科	0.152	3,784	0.14%	2,649	0
二類材	團花屬, 茜草科	0.108	2,697	0.10%	1,888	1,035
二類材	桉樹屬, 桃金娘科	0.096	2,380	0.09%	1,666	0
	二類材小計	13.956	347,297	13.22%	243,108	174,220
三類材	蒲桃屬, 桃金娘科	6.992	173,995	6.63%	121,797	75,958
三類材	檫木屬, 楝科	3.120	77,643	2.96%	54,350	17,140
三類材	木薑子屬, 樟科	1.366	34,004	1.29%	23,803	8,985
三類材	山棧子屬, 漆樹科	0.960	23,886	0.91%	16,720	11,722
三類材	厚殼桂屬, 樟科	0.919	22,872	0.87%	16,010	3,365
三類材	樸樹屬, 榆科	0.593	14,749	0.56%	10,324	2,544
三類材	舟翅桐屬, 梧桐科	0.409	10,189	0.39%	7,132	7,132
三類材	樟屬, 樟科	0.336	8,350	0.32%	5,845	2,401
三類材	土楠屬, 樟科	0.258	6,410	0.24%	4,487	3,269
三類材	坎諾漆屬, 漆樹科	0.230	5,719	0.22%	4,003	4,003
三類材	鞭茜草木屬, 茜草科	0.163	4,044	0.15%	2,831	0
	三類材小計	15.345	381,860	14.54%	267,302	136,517
四類材	猴歡喜屬, 杜英科	5.010	124,673	4.75%	87,271	993
四類材	石櫟屬, 殼鬥科	3.532	87,896	3.35%	61,528	5,771
四類材	石櫟屬/錐屬, 殼鬥科	3.045	75,771	2.89%	53,040	1,867
四類材	肉豆蔻屬, 肉豆蔻科	2.788	69,385	2.64%	48,570	1,616
四類材	未知科屬	2.451	60,984	2.32%	42,689	0
四類材	巨盤木屬, 芸香科	1.964	48,879	1.86%	34,216	1,647
四類材	梭羅屬, 梧桐科	1.605	39,945	1.52%	27,961	2,440
四類材	黃葉樹屬, 遠志科	1.545	38,460	1.46%	26,922	3,254
四類材	新烏檀屬, 茜草科	1.293	32,184	1.23%	22,528	10,604
四類材	藤黃屬, 藤黃科	1.246	31,010	1.18%	21,707	881
四類材	溪桫屬, 楝科	1.150	28,613	1.09%	20,029	0

木材級別	中文科屬名	單位 面積材積 (立方米 /公頃)	總材積 (立方米) (胸徑≥30厘米)	不同材種		
				總材積 佔林地 總材積的 百分比	扣除30% 空心率後 總材積 (立方米)	扣除30% 空心率的 總材積 (立方米)
四類材	風吹楠屬, 肉豆蔻科	1.118	27,834	1.06%	19,484	2,051
四類材	無患子科	1.043	25,950	0.99%	18,165	62,164
四類材	烏檀屬, 茜草科	0.823	20,476	0.78%	14,333	17,088
四類材	盆架樹, 夾竹桃科	0.811	20,190	0.77%	14,133	9,385
四類材	特斯鐵羅屬, 無患子科	0.674	16,782	0.64%	11,747	1,948
四類材	木槿屬, 錦葵科	0.568	14,125	0.54%	9,888	4,818
四類材	依蘭屬, 番荔枝科	0.561	13,952	0.53%	9,766	8,692
四類材	榕屬, 桑科	0.481	11,968	0.46%	8,377	0
四類材	算盤子屬, 大戟科	0.467	11,626	0.44%	8,138	0
四類材	暗羅屬, 番荔枝科	0.393	9,773	0.37%	6,841	10,677
四類材	吳茱萸屬, 芸香科	0.374	9,296	0.35%	6,507	0
四類材	白頭樹屬(嘉欖屬), 橄欖科	0.350	8,710	0.33%	6,097	3,986
四類材	馬尼爾豆屬, 豆科	0.308	7,669	0.29%	5,368	12,973
四類材	馬來薔薇屬, 金殼果科	0.298	7,426	0.28%	5,199	22,211
四類材	甘歐屬, 無患子科	0.297	7,385	0.28%	5,169	17,843
四類材	菲柞屬, 大風子科	0.235	5,839	0.22%	4,087	2,773
四類材	檳榔青屬, 無患子科	0.199	4,962	0.19%	3,473	19,174
四類材	杜英屬, 杜英科	0.171	4,249	0.16%	2,974	9,016
四類材	合歡屬, 豆科	0.147	3,646	0.14%	2,552	1,875
四類材	大頭茶屬, 山茶科	0.125	3,103	0.12%	2,172	14,180
四類材	波羅蜜屬, 桑科	0.115	2,849	0.11%	1,995	6,274
四類材	大戟科	0.106	2,637	0.10%	1,846	10,199
四類材	海杧果屬, 夾竹桃科	0.061	1,529	0.06%	1,071	3,804
四類材	杧果屬, 漆樹科	0.040	994	0.04%	696	4,586
四類材	青皮屬, 龍腦香科	0.025	616	0.02%	431	9,108
四類材	木棉吉貝	0.015	366	0.01%	256	4,514
	四類材小計	35.433	881,751	33.58%	617,226	288,411
	合計	105.529	2,626,083	100.00%	1,838,258	987,650

註：在統計胸徑≥50厘米的扣除30%空心率的總材積(立方米)時，特類材除外，計算時仍然包括了所有胸徑≥30厘米的植株。

附表2 Vabari Timber Area 林區評估地塊的野外標準地調查原始數據記錄表

樣方號	中文科屬名	拉丁科屬名	木材類別	市場銷售*	胸徑/ 厘米	材長/ 米	梢頭直徑/ 厘米	平均直徑/ 厘米	材積/ 立方米
Camp 1-1-1	厚殼桂屬, 樟科	Cryptocarya	3	國內	36	6	20	28	0.369
Camp 1-1-1	檉木屬, 楝科	Dysoxylum	3	國內	35.8	16	28	31.9	1.279
Camp 1-1-1	檉木屬, 楝科	Dysoxylum	3	國內	50.8	11	38	44.4	1.703
Camp 1-1-1	檉木屬, 楝科	Dysoxylum	3	國內	32	5	21	26.5	0.276
Camp 1-1-1	印茄木屬, 豆科	Intsia spp.	1	出口	35	9	25	30	0.636
Camp 1-1-1	未知科屬	UNKNOWN	4	國內	30.8	10	20	25.4	0.507
Camp 1-1-2	波羅蜜屬, 桑科	Artocarpus spp.	4	國內	50.1	7	40	45.05	1.116
Camp 1-1-2	依蘭屬, 番荔枝科	Cananga oderata	4	國內	34	8	28	31	0.604
Camp 1-1-2	溪桫屬, 楝科	Chisocheton	4	國內	40.1	6	35	37.55	0.664
Camp 1-1-2	黃桐屬, 大戟科	Endospermum spp.	2	出口	75.3	11	55	65.15	3.667
Camp 1-1-2	番龍眼屬, 無患子科	Pometia pinnata	1	出口	60	8	42	51	1.634
Camp 1-1-3	米仔蘭屬, 楝科	Aglaiia spp.	2	出口	55	8	48	51.5	1.666
Camp 1-1-3	依蘭屬, 番荔枝科	Cananga oderata	4	國內	38	7	28	33	0.599
Camp 1-1-3	溪桫屬, 楝科	Chisocheton	4	國內	38	9	30	34	0.817
Camp 1-1-3	木薑子屬, 樟科	Litsea	3	國內	52	6	35	43.5	0.892
Camp 1-1-3	番龍眼屬, 無患子科	Pometia pinnata	1	出口	45.2	8	40	42.6	1.140
Camp 1-1-3	番龍眼屬, 無患子科	Pometia pinnata	1	出口	40	4	36	38	0.454
Camp 1-1-4	溪桫屬, 楝科	Chisocheton	4	國內	37	6	32	34.5	0.561
Camp 1-1-4	黃桐屬, 大戟科	Endospermum spp.	2	出口	75.4	16	58	66.7	5.591
Camp 1-1-4	番龍眼屬, 無患子科	Pometia pinnata	1	出口	37.7	7	28	32.85	0.593
Camp 1-1-4	番龍眼屬, 無患子科	Pometia pinnata	1	出口	42.3	4	28	35.15	0.388
Camp 1-1-4	番龍眼屬, 無患子科	Pometia pinnata	1	出口	54	4	50	52	0.849
Camp 1-1-5	樸樹屬, 榆科	Celtis nymanii	3	國內	47.3	10	42	44.65	1.566
Camp 1-1-5	溪桫屬, 楝科	Chisocheton	4	國內	40.3	6	36	38.15	0.686
Camp 1-1-5	番龍眼屬, 無患子科	Pometia pinnata	1	出口	53	9	48	50.5	1.803
Camp 1-1-5	番龍眼屬, 無患子科	Pometia pinnata	1	出口	50	8	43	46.5	1.359
Camp 1-1-5	番龍眼屬, 無患子科	Pometia pinnata	1	出口	42	6	40	41	0.792
Camp 1-1-6	人面子屬, 漆樹科	Dracontomelon dao	1	出口	75	10	60	67.5	3.578
Camp 1-1-6	舟翅桐屬, 梧桐科	Pterocymbium beccarii	3	國內	54.1	16	50	52.05	3.404
Camp 1-1-6	特斯鐵羅屬, 無患子科	Tristiropsis	4	國內	41.3	11	35	38.15	1.257
Camp 1-1-7	風吹楠屬, 肉豆蔻科	Horsfieldia	4	國內	31.6	8	27	29.3	0.539
Camp 1-1-7	無患子科	Misc spp.	4	國內	37.1	4	28	32.55	0.333
Camp 1-1-7	無患子科	Misc spp.	4	國內	41.3	4	38	39.65	0.494
Camp 1-1-7	番龍眼屬, 無患子科	Pometia pinnata	1	出口	40.7	9	35	37.85	1.013
Camp 1-1-7	番龍眼屬, 無患子科	Pometia pinnata	1	出口	42	8	36	39	0.956
Camp 1-1-7	梭欖屬, 梧桐科	Sterculia	4	國內	41.3	6	37	39.15	0.722
Camp 1-1-7	香椿屬, 楝科	Toona sureni	2	出口	65	11	53	59	3.007
Camp 1-1-7	牡荊屬, 馬鞭草科	Vitex oofassus	2	出口	60	6	43	51.5	1.250
Camp 1-1-8	盆架樹, 夾竹桃科	Alstonia scholaris	4	國內	58	11	37	47.5	1.949
Camp 1-1-8	溪桫屬, 楝科	Chisocheton	4	國內	41.8	8	34	37.9	0.903
Camp 1-1-8	番龍眼屬, 無患子科	Pometia pinnata	1	出口	66	9	45	55.5	2.177
Camp 1-1-8	梭欖屬, 梧桐科	Sterculia	4	國內	79.5	12	38	58.75	3.253
Camp 1-1-8	梭欖屬, 梧桐科	Sterculia	4	國內	48.5	10	37	42.75	1.435
Camp 1-1-9	番龍眼屬, 無患子科	Pometia pinnata	1	出口	41.4	8	36	38.7	0.941
Camp 1-1-10	天料木屬, 天料木科	Homalium foetidum	1	出口	46	9	32	39	1.075
Camp 1-1-10	梭欖屬, 梧桐科	Sterculia	4	國內	52.7	8	37	44.85	1.264
Camp 1-1-11	番龍眼屬, 無患子科	Pometia pinnata	1	出口	54	12	43	48.5	2.217
Camp 1-1-12	依蘭屬, 番荔枝科	Cananga oderata	4	國內	52.8	12	45	48.9	2.254
Camp 1-1-12	溪桫屬, 楝科	Chisocheton	4	國內	36.8	6	28	32.4	0.495
Camp 1-1-12	肉豆蔻屬, 肉豆蔻科	Myristica	4	國內	42.6	4	21	31.8	0.318
Camp 1-1-12	番龍眼屬, 無患子科	Pometia pinnata	1	出口	50.4	8	48	49.2	1.521
Camp 1-1-12	番龍眼屬, 無患子科	Pometia pinnata	1	出口	55.1	8	50	52.55	1.735
Camp 1-1-12	番龍眼屬, 無患子科	Pometia pinnata	1	出口	47.4	7	32	39.7	0.867
Camp 1-1-12	特斯鐵羅屬, 無患子科	Tristiropsis	4	國內	41.5	10	37	39.25	1.210
Camp 1-1-13	溪桫屬, 楝科	Chisocheton	4	國內	38.4	10	21	29.7	0.693
Camp 1-1-13	黃桐屬, 大戟科	Endospermum spp.	2	出口	32.4	9	29	30.7	0.666
Camp 1-1-13	木薑子屬, 樟科	Litsea	3	國內	40.3	8	38	39.15	0.963

樣方號	中文科屬名	拉丁科屬名	木材類別	市場銷售*	胸徑/ 厘米	材長/ 米	梢頭直徑/ 厘米	平均直徑/ 厘米	材積/ 立方米
Camp 1-1-13	肉豆蔻屬, 肉豆蔻科	Myristica	4	國內	40	16	28	34	1.453
Camp 1-1-13	肉豆蔻屬, 肉豆蔻科	Myristica	4	國內	40.4	8	35	37.7	0.893
Camp 1-1-13	番龍眼屬, 無患子科	Pometia pinnata	1	出口	80	18	66	73	7.534
Camp 1-1-13	番龍眼屬, 無患子科	Pometia pinnata	1	出口	62	6	48	55	1.425
Camp 1-1-14	溪桫屬, 楝科	Chisocheton	4	國內	44.1	8	36	40.05	1.008
Camp 1-1-14	天料木屬, 天料木科	Homalium foetidum	1	出口	47.7	10	36	41.85	1.376
Camp 1-1-14	天料木屬, 天料木科	Homalium foetidum	1	出口	42.8	8	22	32.4	0.660
Camp 1-1-14	肉豆蔻屬, 肉豆蔻科	Myristica	4	國內	49.9	10	35	42.45	1.415
Camp 1-1-14	番龍眼屬, 無患子科	Pometia pinnata	1	出口	38.4	4	35	36.7	0.423
Camp 1-1-15	天料木屬, 天料木科	Homalium foetidum	1	出口	32.8	6	25	28.9	0.394
Camp 1-1-15	番龍眼屬, 無患子科	Pometia pinnata	1	出口	45	10	39	42	1.385
Camp 1-1-15	番龍眼屬, 無患子科	Pometia pinnata	1	出口	55.5	10	48	51.75	2.103
Camp 1-1-15	訶子屬, 使君子科	Terminalia spp.	1	出口	34.8	7	21	27.9	0.428
Camp 1-1-16	溪桫屬, 楝科	Chisocheton	4	國內	39.4	7	36	37.7	0.781
Camp 1-1-16	鞭茜草木屬, 茜草科	Mastixiodendron pachyclado	3	國內	36.3	4	28	32.15	0.325
Camp 1-1-16	馬來薔薇屬, 金殼果科	Parastemon versteeghii	4	國內	41.3	6	28	34.65	0.566
Camp 1-1-16	番龍眼屬, 無患子科	Pometia pinnata	1	出口	65	8	58	61.5	2.376
Camp 1-1-16	牡荊屬, 馬鞭草科	Vitex oofassus	2	出口	48.9	8	43	45.95	1.327
Camp 1-1-17	橄欖屬, 橄欖科	Canarium indicum	1	出口	51	8	45	48	1.448
Camp 1-1-17	厚殼桂屬, 樟科	Cryptocarya	3	國內	47.4	10	38	42.7	1.432
Camp 1-1-17	鞭茜草木屬, 茜草科	Mastixiodendron pachyclado	3	國內	44.4	6	27	35.7	0.601
Camp 1-1-17	番龍眼屬, 無患子科	Pometia pinnata	1	出口	43	5	37	40	0.628
Camp 1-1-17	梭欖屬, 梧桐科	Sterculia	4	國內	45.6	8	37	41.3	1.072
Camp 1-1-18	米仔蘭屬, 楝科	Aglaiia spp.	2	出口	44.2	7	40	42.1	0.974
Camp 1-1-18	橄欖屬, 橄欖科	Canarium indicum	1	出口	48.3	8	40	44.15	1.225
Camp 1-1-18	甘歐屬, 無患子科	Ganophyllum falcatum	4	國內	47.4	10	38	42.7	1.432
Camp 1-1-18	馬尼爾豆屬, 豆科	Maniltoa spp.	4	國內	67	12	60	63.5	3.800
Camp 1-1-18	肉豆蔻屬, 肉豆蔻科	Myristica	4	國內	41.9	7	38	39.95	0.877
Camp 1-1-18	暗羅屬, 番荔枝科	Polyalthia	4	國內	43	10	32	37.5	1.104
Camp 1-1-18	番龍眼屬, 無患子科	Pometia pinnata	1	出口	47.3	12	42	44.65	1.879
Camp 1-2-1	槲樹屬, 榆科	Celtis philippinsis	3	國內	37.4	6	32	34.7	0.567
Camp 1-2-1	檫木屬, 楝科	Dysoxylum	3	國內	43	10	34	38.5	1.164
Camp 1-2-1	檫木屬, 楝科	Dysoxylum	3	國內	33.3	6	20	26.65	0.335
Camp 1-2-1	蒲桃屬, 桃金娘科	Syzigium spp.	3	國內	54	11	42	48	1.991
Camp 1-2-1	黃葉樹屬, 遠志科	Xanthophyllum papuanum	4	國內	30.3	4	22	26.15	0.215
Camp 1-2-2	盆架樹, 夾竹桃科	Alstonia scholaris	4	國內	54.4	15	35	44.7	2.354
Camp 1-2-2	盆架樹, 夾竹桃科	Alstonia scholaris	4	國內	31.4	11	22	26.7	0.616
Camp 1-2-2	崖摩屬, 楝科	Amoora cucullata	2	出口	52.4	13	38	45.2	2.086
Camp 1-2-2	檫木屬, 楝科	Dysoxylum	3	國內	30.4	12	23	26.7	0.672
Camp 1-2-2	黃桐屬, 大戟科	Endospermum spp.	2	出口	34.4	8	21	27.7	0.482
Camp 1-2-2	吳茱萸屬, 芸香科	Euodia bonwickii	4	國內	37.4	4	30	33.7	0.357
Camp 1-2-2	番龍眼屬, 無患子科	Pometia pinnata	1	出口	42.4	10	34	38.2	1.146
Camp 1-2-2	未知科屬	UNKNOWN	4	國內	48	9	40	44	1.368
Camp 1-2-3	崖摩屬, 楝科	Amoora cucullata	2	出口	32.4	10	26	29.2	0.670
Camp 1-2-3	崖摩屬, 楝科	Amoora cucullata	2	出口	31.2	6	27	29.1	0.399
Camp 1-2-3	厚殼桂屬, 樟科	Cryptocarya	3	國內	32.4	5	27	29.7	0.346
Camp 1-2-3	榕屬, 桑科	Ficus spp.	4	國內	41.5	13	33	37.25	1.417
Camp 1-2-3	肉豆蔻屬, 肉豆蔻科	Myristica	4	國內	30.4	8	24	27.2	0.465
Camp 1-2-3	肉豆蔻屬, 肉豆蔻科	Myristica	4	國內	34.2	7	28	31.1	0.532
Camp 1-2-3	番龍眼屬, 無患子科	Pometia pinnata	1	出口	44.4	13	38	41.2	1.733
Camp 1-2-3	番龍眼屬, 無患子科	Pometia pinnata	1	出口	38.4	12	30	34.2	1.102
Camp 1-2-3	番龍眼屬, 無患子科	Pometia pinnata	1	出口	50.6	11	44	47.3	1.933
Camp 1-2-3	番龍眼屬, 無患子科	Pometia pinnata	1	出口	34.4	10	26	30.2	0.716
Camp 1-2-3	番龍眼屬, 無患子科	Pometia pinnata	1	出口	33.4	7	25	29.2	0.469
Camp 1-2-4	八果木屬, 四數木科	Octomeles sumatrana	1	出口	82	17	60	71	6.731
Camp 1-2-4	番龍眼屬, 無患子科	Pometia pinnata	1	出口	42.4	14	37	39.7	1.733

樣方號	中文科屬名	拉丁科屬名	木材類別	市場銷售*	胸徑／ 厘米	材長／ 米	梢頭直徑／ 厘米	平均直徑／ 厘米	材積／ 立方米
Camp 1-2-4	番龍眼屬，無患子科	Pometia pinnata	1	出口	40.4	13	33	36.7	1.375
Camp 1-2-4	番龍眼屬，無患子科	Pometia pinnata	1	出口	30.4	10	27	28.7	0.647
Camp 1-2-4	紫檀屬，豆科／ 蝶形花科	Pterocarpus indicus	0	出口	34.2	13	29	31.6	1.020
Camp 1-2-5	檫木屬，楝科	Dysoxylum	3	國內	32.4	11	27	29.7	0.762
Camp 1-2-5	檫木屬，楝科	Dysoxylum	3	國內	30	9	25	27.5	0.535
Camp 1-2-5	檫木屬，楝科	Dysoxylum	3	國內	31	5	20	25.5	0.255
Camp 1-2-5	風吹楠屬，肉豆蔻科	Horsfieldia	4	國內	57.4	15	45	51.2	3.088
Camp 1-2-5	肉豆蔻屬，肉豆蔻科	Myristica	4	國內	34	11	27	30.5	0.804
Camp 1-2-5	番龍眼屬，無患子科	Pometia pinnata	1	出口	35.4	14	29	32.2	1.140
Camp 1-2-5	番龍眼屬，無患子科	Pometia pinnata	1	出口	34	5	30	32	0.402
Camp 1-2-5	紫檀屬，豆科／ 蝶形花科	Pterocarpus indicus	0	出口	43	9	39	41	1.188
Camp 1-2-6	盆架樹，夾竹桃科	Alstonia scholaris	4	國內	54	16	45	49.5	3.079
Camp 1-2-6	檫木屬，楝科	Dysoxylum	3	國內	31	8	23	27	0.458
Camp 1-2-6	肉豆蔻屬，肉豆蔻科	Myristica	4	國內	30.1	16	23	26.55	0.886
Camp 1-2-6	番龍眼屬，無患子科	Pometia pinnata	1	出口	38.4	10	30	34.2	0.919
Camp 1-2-6	番龍眼屬，無患子科	Pometia pinnata	1	出口	30.2	8	24	27.1	0.461
Camp 1-2-6	番龍眼屬，無患子科	Pometia pinnata	1	出口	34.1	5	30	32.05	0.403
Camp 1-2-7	崖摩屬，楝科	Amoora cucullata	2	出口	30.1	9	24	27.05	0.517
Camp 1-2-7	依蘭屬，番荔枝科	Cananga oderata	4	國內	50.1	17	42	46.05	2.831
Camp 1-2-7	人面子屬，漆樹科	Dracontomelon dao	1	出口	45.2	14	37	41.1	1.857
Camp 1-2-7	未知科屬	UNKNOWN	4	國內	48.6	13	40	44.3	2.004
Camp 1-2-8	崖摩屬，楝科	Amoora cucullata	2	出口	34	7	30	32	0.563
Camp 1-2-8	崖摩屬，楝科	Amoora cucullata	2	出口	40.4	7	37	38.7	0.823
Camp 1-2-8	坎諾漆屬，漆樹科	Campnosperma brevipetala	3	國內	87.4	12	70	78.7	5.837
Camp 1-2-8	橄欖屬，橄欖科	Canarium indicum	1	出口	33.3	12	25	29.15	0.801
Camp 1-2-8	黃桐屬，大戟科	Endospermum spp.	2	出口	47.2	11	40	43.6	1.642
Camp 1-2-8	甘歐屬，無患子科	Ganophyllum falcatum	4	國內	44	11	35	39.5	1.348
Camp 1-2-8	蒲桃屬，桃金娘科	Syzigium spp.	3	國內	42	15	37	39.5	1.838
Camp 1-2-9	米仔蘭屬，楝科	Aglaiia spp.	2	出口	32.3	12	26	29.15	0.801
Camp 1-2-9	海欖果屬，夾竹桃科	Cebera floribunda	4	國內	42	13	29	35.5	1.287
Camp 1-2-9	溪桫屬，楝科	Chisocheton	4	國內	31.4	11	27	29.2	0.737
Camp 1-2-9	天料木屬，天料木科	Homalium foetidum	1	出口	68.8	13	27	47.9	2.343
Camp 1-2-9	木薑子屬，樟科	Litsea	3	國內	32.4	13	24	28.2	0.812
Camp 1-2-9	木薑子屬，樟科	Litsea	3	國內	33.3	12	25	29.15	0.801
Camp 1-2-9	肉豆蔻屬，肉豆蔻科	Myristica	4	國內	35	13	25	30	0.919
Camp 1-2-9	訶子屬，使君子科	Terminalia spp.	1	出口	52	12	39	45.5	1.951
Camp 1-2-10	米仔蘭屬，楝科	Aglaiia spp.	2	出口	46.4	9	42	44.2	1.381
Camp 1-2-10	土楠屬，樟科	Endiandra	3	國內	57	14	40	48.5	2.586
Camp 1-2-10	馬尼爾豆屬，豆科	Maniltoa spp.	4	國內	32	7	30	31	0.528
Camp 1-2-10	肉豆蔻屬，肉豆蔻科	Myristica	4	國內	34	18	21	27.5	1.069
Camp 1-2-10	肉豆蔻屬，肉豆蔻科	Myristica	4	國內	42	14	35	38.5	1.630
Camp 1-2-10	番龍眼屬，無患子科	Pometia pinnata	1	出口	45	12	40	42.5	1.702
Camp 1-2-10	紫檀屬，豆科／ 蝶形花科	Pterocarpus indicus	0	出口	52	7	45	48.5	1.293
Camp 1-2-10	蒲桃屬，桃金娘科	Syzigium spp.	3	國內	32	4	30	31	0.302
Camp 1-2-11	紅厚殼屬，藤黃科	Calophyllum spp.	1	出口	60	12	50	55	2.851
Camp 1-2-11	溪桫屬，楝科	Chisocheton	4	國內	38	11	30	34	0.999
Camp 1-2-11	人面子屬，漆樹科	Dracontomelon dao	1	出口	39	14	29	34	1.271
Camp 1-2-11	檫木屬，楝科	Dysoxylum	3	國內	30	15	24	27	0.859
Camp 1-2-11	檫木屬，楝科	Dysoxylum	3	國內	36	14	31	33.5	1.234
Camp 1-2-11	紫檀屬，豆科／ 蝶形花科	Pterocarpus indicus	0	出口	42	5	38	40	0.628
Camp 1-2-11	特斯鐵羅屬，無患子科	Tristiropsis	4	國內	52	13	47	49.5	2.502
Camp 1-2-12	盆架樹，夾竹桃科	Alstonia scholaris	4	國內	42	14	32	37	1.505
Camp 1-2-12	盆架樹，夾竹桃科	Alstonia scholaris	4	國內	34.1	11	25	29.55	0.754
Camp 1-2-12	木薑子屬，樟科	Litsea	3	國內	38	15	26	32	1.206
Camp 1-2-13	盆架樹，夾竹桃科	Alstonia scholaris	4	國內	60.8	9	57	58.9	2.452

樣方號	中文科屬名	拉丁科屬名	木材類別	市場銷售*	胸徑／ 厘米	材長／ 米	梢頭直徑／ 厘米	平均直徑／ 厘米	材積／ 立方米
Camp 1-2-13	厚殼桂屬，樟科	Cryptocarya	3	國內	31.4	8	27	29.2	0.536
Camp 1-2-13	檫木屬，楝科	Dysoxylum	3	國內	40	10	32	36	1.018
Camp 1-2-13	黃桐屬，大戟科	Endospermum spp.	2	出口	47	19	38	42.5	2.695
Camp 1-2-13	牡荊屬，馬鞭草科	Vitex oofassus	2	出口	47.2	12	41	44.1	1.833
Camp 1-2-14	紫檀屬，豆科／ 蝶形花科	Pterocarpus indicus	0	出口	42	7	37	39.5	0.858
Camp 1-2-14	香椿屬，楝科	Toona sureni	2	出口	52	11	43	47.5	1.949
Camp 1-2-14	香椿屬，楝科	Toona sureni	2	出口	30	5	27	28.5	0.319
Camp 1-2-14	牡荊屬，馬鞭草科	Vitex oofassus	2	出口	43	7	40	41.5	0.947
Camp 1-2-15	厚殼桂屬，樟科	Cryptocarya	3	國內	45	14	34	39.5	1.716
Camp 1-2-15	檫木屬，楝科	Dysoxylum	3	國內	38	13	30	34	1.180
Camp 1-2-15	番龍眼屬，無患子科	Pometia pinnata	1	出口	58	13	47	52.5	2.814
Camp 1-3-1	檫木屬，楝科	Dysoxylum	3	國內	32.3	4	30	31.15	0.305
Camp 1-3-1	肉豆蔻屬，肉豆蔻科	Myristica	4	國內	40.9	8	32	36.45	0.835
Camp 1-3-1	訶子屬，使君子科	Terminalia spp.	1	出口	51.8	15	38	44.9	2.375
Camp 1-3-1	未知科屬	UNKNOWN	4	國內	31.8	4	28	29.9	0.281
Camp 1-3-2	紅厚殼屬，藤黃科	Calophyllum spp.	1	出口	39.3	6	32	35.65	0.599
Camp 1-3-2	橄欖屬，橄欖科	Canarium indicum	1	出口	32.2	5	30	31.1	0.380
Camp 1-3-2	檫木屬，楝科	Dysoxylum	3	國內	30	4	27	28.5	0.255
Camp 1-3-2	檫木屬，楝科	Dysoxylum	3	國內	43.2	4	40	41.6	0.544
Camp 1-3-2	肉豆蔻屬，肉豆蔻科	Myristica	4	國內	31.2	4	28	29.6	0.275
Camp 1-3-2	新烏檀屬，茜草科	Neonauclea	4	國內	31	4	30	30.5	0.292
Camp 1-3-2	馬來薔薇屬，金殼果科	Parastemon versteeghii	4	國內	31.8	4	27	29.4	0.272
Camp 1-3-3	檫木屬，楝科	Dysoxylum	3	國內	48.2	7	45	46.6	1.194
Camp 1-3-3	檫木屬，楝科	Dysoxylum	3	國內	38.8	6	35	36.9	0.642
Camp 1-3-3	番龍眼屬，無患子科	Pometia pinnata	1	出口	32.2	4	28	30.1	0.285
Camp 1-3-3	梭欖屬，梧桐科	Sterculia	4	國內	41.3	4	38	39.65	0.494
Camp 1-3-3	未知科屬	UNKNOWN	4	國內	32	5	31.1	31.55	0.391
Camp 1-3-3	未知科屬	UNKNOWN	4	國內	31.5	4	27	29.25	0.269
Camp 1-3-4	馬來薔薇屬，金殼果科	Parastemon versteeghii	4	國內	33.5	5	32	32.75	0.421
Camp 1-3-4	未知科屬	UNKNOWN	4	國內	32	4	29	30.5	0.292
Camp 1-3-5	崖摩屬，楝科	Amoora cucullata	2	出口	33.3	4	30	31.65	0.315
Camp 1-3-5	溪桫屬，楝科	Chisocheton	4	國內	44.2	8	40	42.1	1.114
Camp 1-3-5	算盤子屬，大戟科	Glochidion	4	國內	38.4	4	35	36.7	0.423
Camp 1-3-5	風吹楠屬，肉豆蔻科	Horsfieldia	4	國內	51.1	10	46	48.55	1.851
Camp 1-3-5	風吹楠屬，肉豆蔻科	Horsfieldia	4	國內	38	8	28	33	0.684
Camp 1-3-5	風吹楠屬，肉豆蔻科	Horsfieldia	4	國內	31.2	4	30	30.6	0.294
Camp 1-3-5	馬尼爾豆腐屬，豆科	Maniltoa spp.	4	國內	50.2	10	47	48.6	1.855
Camp 1-3-5	膠木屬，山欖科	Palaquium warburgianum	1	出口	34.1	4	33	33.55	0.354
Camp 1-3-5	未知科屬	UNKNOWN	4	國內	35.3	5	33	34.15	0.458
Camp 1-3-6	橄欖屬，橄欖科	Canarium indicum	1	出口	37.1	8	36	36.55	0.839
Camp 1-3-6	橄欖屬，橄欖科	Canarium oleosum	1	出口	44.3	8	42	43.15	1.170
Camp 1-3-6	溪桫屬，楝科	Chisocheton	4	國內	38.4	8	35	36.7	0.846
Camp 1-3-6	檫木屬，楝科	Dysoxylum	3	國內	35.2	6	33	34.1	0.548
Camp 1-3-6	巨盤木屬，芸香科	Flindersia pimentelania	4	國內	49.4	8	42	45.7	1.312
Camp 1-3-6	肉豆蔻屬，肉豆蔻科	Myristica	4	國內	30	4	25	27.5	0.238
Camp 1-3-6	新烏檀屬，茜草科	Neonauclea	4	國內	39.3	6	38	38.65	0.704
Camp 1-3-6	番龍眼屬，無患子科	Pometia pinnata	1	出口	55	8	50	52.5	1.732
Camp 1-3-6	番龍眼屬，無患子科	Pometia pinnata	1	出口	33.4	7	30	31.7	0.552
Camp 1-3-7	橄欖屬，橄欖科	Canarium indicum	1	出口	32.8	4	30	31.4	0.310
Camp 1-3-7	番龍眼屬，無患子科	Pometia pinnata	1	出口	37.2	4	35	36.1	0.409
Camp 1-3-8	樸樹屬，榆科	Celtis nymanii	3	國內	38	8	35	36.5	0.837
Camp 1-3-8	樸樹屬，榆科	Celtis nymanii	3	國內	32.2	4	30	31.1	0.304
Camp 1-3-8	溪桫屬，楝科	Chisocheton	4	國內	33.3	5	32	32.65	0.419
Camp 1-3-8	樟屬，樟科	Cinnamomum	3	國內	46	10	40	43	1.452
Camp 1-3-8	紫檀屬，豆科／ 蝶形花科	Pterocarpus indicus	0	出口	70	5	63	66.5	1.737

樣方號	中文科屬名	拉丁科屬名	木材類別	市場銷售*	胸徑/ 厘米	材長/ 米	梢頭直徑/ 厘米	平均直徑/ 厘米	材積/ 立方米
Camp 1-3-8	未知科屬	UNKNOWN	4	國內	41.2	6	38	39.6	0.739
Camp 1-3-9	紅厚殼屬, 藤黃科	Calophyllum spp.	1	出口	34	8	32	33	0.684
Camp 1-3-9	紅厚殼屬, 藤黃科	Calophyllum spp.	1	出口	34	4	30	32	0.322
Camp 1-3-9	菲柞屬, 大風子科	Flacourtia spp.	4	國內	30.6	4	27	28.8	0.261
Camp 1-3-9	甘歐屬, 無患子科	Ganophyllum falcatum	4	國內	37.2	5	28	32.6	0.417
Camp 1-3-9	番龍眼屬, 無患子科	Pometia pinnata	1	出口	35	4	32	33.5	0.353
Camp 1-3-9	紫檀屬, 豆科/ 蝶形花科	Pterocarpus indicus	0	出口	70	4	63	66.5	1.389
Camp 1-3-9	檳榔青屬, 無患子科	Spondias cytherea	4	國內	32.1	6	29	30.55	0.440
Camp 1-3-9	未知科屬	UNKNOWN	4	國內	50.2	10	40	45.1	1.598
Camp 1-3-9	牡荊屬, 馬鞭草科	Vitex oofassus	2	出口	48	9	45	46.5	1.528
Camp 1-3-10	黃桐屬, 大戟科	Endospermum spp.	2	出口	42	8	40	41	1.056
Camp 1-3-10	黃桐屬, 大戟科	Endospermum spp.	2	出口	50	7	48	49	1.320
Camp 1-3-10	番龍眼屬, 無患子科	Pometia pinnata	1	出口	43	7	40	41.5	0.947
Camp 1-3-10	紫檀屬, 豆科/ 蝶形花科	Pterocarpus indicus	0	出口	43	8	40	41.5	1.082
Camp 1-3-10	牡荊屬, 馬鞭草科	Vitex oofassus	2	出口	57.1	6	50	53.55	1.351
Camp 1-3-11	波羅蜜屬, 桑科	Artocarpus spp.	4	國內	50	7	45	47.5	1.240
Camp 1-3-11	大戟科	Pimeleodendron	4	國內	32	5	30	31	0.377
Camp 1-3-11	番龍眼屬, 無患子科	Pometia pinnata	1	出口	60	11	58	59	3.007
Camp 1-3-11	番龍眼屬, 無患子科	Pometia pinnata	1	出口	58	10	55	56.5	2.507
Camp 1-3-12	米仔蘭屬, 楝科	Aglaiia spp.	2	出口	32	4	30	31	0.302
Camp 1-3-12	柿屬, 柿科	Diospyros ferrea	0	出口	41.8	5	38	39.9	0.625
Camp 1-3-12	檳木屬, 楝科	Dysoxylum	3	國內	31.7	4	28	29.85	0.280
Camp 1-3-12	黃桐屬, 大戟科	Endospermum spp.	2	出口	38	7	35	36.5	0.732
Camp 1-3-12	大頭茶屬, 山茶科	Gordonia papuana	4	國內	65.6	10	45	55.3	2.402
Camp 1-3-12	風吹楠屬, 肉豆蔻科	Horsfieldia	4	國內	70	15	60	65	4.977
Camp 1-3-12	大戟科	Pimeleodendron	4	國內	39.5	5	32	35.75	0.502
Camp 1-3-13	山欖子屬, 漆樹科	Buchanania	3	國內	71.2	8	68	69.6	3.044
Camp 1-3-13	橄欖屬, 橄欖科	Canarium indicum	1	出口	44.8	8	42	43.4	1.183
Camp 1-3-13	柿屬, 柿科	Diospyros ferrea	0	出口	34.2	4	30	32.1	0.324
Camp 1-3-13	肉豆蔻屬, 肉豆蔻科	Myristica	4	國內	58.2	12	48	53.1	2.657
Camp 1-3-13	肉豆蔻屬, 肉豆蔻科	Myristica	4	國內	43	4	20	31.5	0.312
Camp 1-3-13	番龍眼屬, 無患子科	Pometia pinnata	1	出口	41	10	38	39.5	1.225
Camp 1-3-13	番龍眼屬, 無患子科	Pometia pinnata	1	出口	41.8	6	32	36.9	0.642
Camp 1-3-13	蒲桃屬, 桃金娘科	Syzigium spp.	3	國內	46.3	16	42	44.15	2.449
Camp 1-3-13	特斯鐵羅屬, 無患子科	Tristiropsis	4	國內	38.7	8	32	35.35	0.785
Camp 1-3-14	木槿屬, 錦葵科	Hibiscus pauodendron	4	國內	50	15	40	45	2.386
Camp 1-3-14	番龍眼屬, 無患子科	Pometia pinnata	1	出口	37.3	10	35	36.15	1.026
Camp 1-3-14	番龍眼屬, 無患子科	Pometia pinnata	1	出口	47.2	8	42	44.6	1.250
Camp 1-3-14	紫檀屬, 豆科/ 蝶形花科	Pterocarpus indicus	0	出口	72	9	69	70.5	3.513
Camp 1-3-14	紫檀屬, 豆科/ 蝶形花科	Pterocarpus indicus	0	出口	47.6	4	45	46.3	0.673
Camp 1-3-14	未知科屬	UNKNOWN	4	國內	46.2	7	40	43.1	1.021
Camp 1-3-15	檳木屬, 楝科	Dysoxylum	3	國內	36.6	8	32	34.3	0.739
Camp 1-3-15	番龍眼屬, 無患子科	Pometia pinnata	1	出口	56	12	52	54	2.748
Camp 1-3-15	番龍眼屬, 無患子科	Pometia pinnata	1	出口	48	11	45	46.5	1.868
Camp 1-3-15	番龍眼屬, 無患子科	Pometia pinnata	1	出口	52.3	10	48	50.15	1.975
Camp 1-3-15	番龍眼屬, 無患子科	Pometia pinnata	1	出口	49	8	43	46	1.330
Camp 1-3-15	紫檀屬, 豆科/ 蝶形花科	Pterocarpus indicus	0	出口	65.4	5	62	63.7	1.593
Camp 1-3-16	黃桐屬, 大戟科	Endospermum spp.	2	出口	59	11	55	57	2.807
Camp 1-3-16	黃桐屬, 大戟科	Endospermum spp.	2	出口	57	9	53	55	2.138
Camp 1-3-16	番龍眼屬, 無患子科	Pometia pinnata	1	出口	46.5	10	43	44.75	1.573
Camp 1-3-16	番龍眼屬, 無患子科	Pometia pinnata	1	出口	44.7	8	36	40.35	1.023
Camp 1-3-16	紫檀屬, 豆科/ 蝶形花科	Pterocarpus indicus	0	出口	53.8	7	50	51.9	1.481

樣方號	中文科屬名	拉丁科屬名	木材類別	市場銷售*	胸徑／ 厘米	材長／ 米	梢頭直徑／ 厘米	平均直徑／ 厘米	材積／ 立方米
Camp 1-3-16	舟翅桐屬，梧桐科	Pterocymbium beccarii	3	國內	60	12	58	59	3.281
Camp 1-3-16	梭欖屬，梧桐科	Sterculia	4	國內	45	10	43	44	1.521
Camp 1-3-16	香椿屬，楝科	Toona sureni	2	出口	63	14	58	60.5	4.025
Camp 1-3-16	未知科屬	UNKNOWN	4	國內	37	8	32	34.5	0.748
Camp 1-3-16	未知科屬	UNKNOWN	4	國內	40	8	38	39	0.956
Camp 1-4-1	甘歐屬，無患子科	Ganophyllum falcatum	4	國內	59.4	6	45	52.2	1.284
Camp 1-4-1	坡壘屬，龍腦香科	Hopea spp.	1	出口	60.5	8	56	58.25	2.132
Camp 1-4-1	坡壘屬，龍腦香科	Hopea spp.	1	出口	49.4	7	38	43.7	1.050
Camp 1-4-1	梭欖屬，梧桐科	Sterculia	4	國內	61	13	54	57.5	3.376
Camp 1-4-2	人面子屬，漆樹科	Dracontomelon dao	1	出口	50	6	46	48	1.086
Camp 1-4-2	欖木屬，楝科	Dysoxylum	3	國內	41	7	34	37.5	0.773
Camp 1-4-2	肉豆蔻屬，肉豆蔻科	Myristica	4	國內	49.1	8	36	42.55	1.138
Camp 1-4-2	番龍眼屬，無患子科	Pometia pinnata	1	出口	33	8	24	28.5	0.510
Camp 1-4-2	訶子屬，使君子科	Terminalia spp.	1	出口	48	7	44	46	1.163
Camp 1-4-2	未知科屬	UNKNOWN	4	國內	32	14	26	29	0.925
Camp 1-4-3	肉豆蔻屬，肉豆蔻科	Myristica	4	國內	45.2	14	35	40.1	1.768
Camp 1-4-3	肉豆蔻屬，肉豆蔻科	Myristica	4	國內	34.3	12	28	31.15	0.915
Camp 1-4-3	番龍眼屬，無患子科	Pometia pinnata	1	出口	44.2	10	36	40.1	1.263
Camp 1-4-3	番龍眼屬，無患子科	Pometia pinnata	1	出口	40.8	8	34	37.4	0.879
Camp 1-4-3	番龍眼屬，無患子科	Pometia pinnata	1	出口	33.3	5	28	30.65	0.369
Camp 1-4-3	番龍眼屬，無患子科	Pometia pinnata	1	出口	35.2	5	30	32.6	0.417
Camp 1-4-3	番龍眼屬，無患子科	Pometia pinnata	1	出口	39.3	4	32	35.65	0.399
Camp 1-4-4	番龍眼屬，無患子科	Pometia pinnata	1	出口	32	12	24	28	0.739
Camp 1-4-4	番龍眼屬，無患子科	Pometia pinnata	1	出口	35.8	7	30	32.9	0.595
Camp 1-4-4	番龍眼屬，無患子科	Pometia pinnata	1	出口	42.3	7	36	39.15	0.843
Camp 1-4-4	番龍眼屬，無患子科	Pometia pinnata	1	出口	33	6	28	30.5	0.438
Camp 1-4-4	番龍眼屬，無患子科	Pometia pinnata	1	出口	47.3	5	43	45.15	0.801
Camp 1-4-4	紫檀屬，豆科／ 蝶形花科	Pterocarpus indicus	0	出口	40	5	35	37.5	0.552
Camp 1-4-5	盆架樹，夾竹桃科	Alstonia scholaris	4	國內	31	10	25	28	0.616
Camp 1-4-5	黃桐屬，大戟科	Endospermum spp.	2	出口	32	10	26	29	0.661
Camp 1-4-5	黃桐屬，大戟科	Endospermum spp.	2	出口	36	5	30	33	0.428
Camp 1-4-5	番龍眼屬，無患子科	Pometia pinnata	1	出口	51.9	11	47	49.45	2.113
Camp 1-4-5	番龍眼屬，無患子科	Pometia pinnata	1	出口	35	8	28	31.5	0.623
Camp 1-4-5	番龍眼屬，無患子科	Pometia pinnata	1	出口	32.3	7	26	29.15	0.467
Camp 1-4-5	番龍眼屬，無患子科	Pometia pinnata	1	出口	31	6	26	28.5	0.383
Camp 1-4-5	番龍眼屬，無患子科	Pometia pinnata	1	出口	44.4	5	36	40.2	0.635
Camp 1-4-6	依蘭屬，番荔枝科	Cananga oderata	4	國內	51.6	8	46	48.8	1.496
Camp 1-4-6	樸樹屬，榆科	Celtis philippinsis	3	國內	38.3	5	34	36.15	0.513
Camp 1-4-6	溪桫屬，楝科	Chisocheton	4	國內	44.1	8	38	41.05	1.059
Camp 1-4-6	溪桫屬，楝科	Chisocheton	4	國內	39.1	5	34	36.55	0.525
Camp 1-4-6	風吹楠屬，肉豆蔻科	Horsfieldia	4	國內	31.5	7	26	28.75	0.454
Camp 1-4-6	肉豆蔻屬，肉豆蔻科	Myristica	4	國內	31	8	26	28.5	0.510
Camp 1-4-6	番龍眼屬，無患子科	Pometia pinnata	1	出口	44	10	40	42	1.385
Camp 1-4-6	番龍眼屬，無患子科	Pometia pinnata	1	出口	33.6	7	28	30.8	0.522
Camp 1-4-6	番龍眼屬，無患子科	Pometia pinnata	1	出口	34	7	30	32	0.563
Camp 1-4-6	番龍眼屬，無患子科	Pometia pinnata	1	出口	48	7	45	46.5	1.189
Camp 1-4-6	番龍眼屬，無患子科	Pometia pinnata	1	出口	36	6	32	34	0.545
Camp 1-4-7	溪桫屬，楝科	Chisocheton	4	國內	31	5	24	27.5	0.297
Camp 1-4-7	黃桐屬，大戟科	Endospermum spp.	2	出口	46	14	44	45	2.227
Camp 1-4-7	番龍眼屬，無患子科	Pometia pinnata	1	出口	36	8	28	32	0.643
Camp 1-4-7	猴歡喜屬，杜英科	Sloanea	4	國內	54	18	48	51	3.677
Camp 1-4-7	訶子屬，使君子科	Terminalia spp.	1	出口	40.9	19	36	38.45	2.206
Camp 1-4-8	依蘭屬，番荔枝科	Cananga oderata	4	國內	34	7	25	29.5	0.478
Camp 1-4-8	欖木屬，楝科	Dysoxylum	3	國內	38	12	26	32	0.965
Camp 1-4-8	肉豆蔻屬，肉豆蔻科	Myristica	4	國內	31.8	14	24	27.9	0.856
Camp 1-4-8	肉豆蔻屬，肉豆蔻科	Myristica	4	國內	41.2	7	36	38.6	0.819
Camp 1-4-8	番龍眼屬，無患子科	Pometia pinnata	1	出口	43.1	15	38	40.55	1.937
Camp 1-4-8	番龍眼屬，無患子科	Pometia pinnata	1	出口	42	10	36	39	1.195

樣方號	中文科屬名	拉丁科屬名	木材類別	市場銷售*	胸徑／ 厘米	材長／ 米	梢頭直徑／ 厘米	平均直徑／ 厘米	材積／ 立方米
Camp 1-4-8	番龍眼屬，無患子科	<i>Pometia pinnata</i>	1	出口	35	6	28	31.5	0.468
Camp 1-4-8	番龍眼屬，無患子科	<i>Pometia pinnata</i>	1	出口	45	5	40	42.5	0.709
Camp 1-4-9	檳木屬，楝科	<i>Dysoxylum</i>	3	國內	51	8	45	48	1.448
Camp 1-4-9	肉豆蔻屬，肉豆蔻科	<i>Myristica</i>	4	國內	40	10	36	38	1.134
Camp 1-4-9	山欖屬，山欖科	<i>Planchonella kaembachiana</i>	1	出口	33	8	26	29.5	0.547
Camp 1-4-9	番龍眼屬，無患子科	<i>Pometia pinnata</i>	1	出口	38.4	10	32	35.2	0.973
Camp 1-4-9	番龍眼屬，無患子科	<i>Pometia pinnata</i>	1	出口	42	8	36	39	0.956
Camp 1-4-9	番龍眼屬，無患子科	<i>Pometia pinnata</i>	1	出口	31	6	27	29	0.396
Camp 1-4-9	番龍眼屬，無患子科	<i>Pometia pinnata</i>	1	出口	46.3	6	42	44.15	0.919
Camp 1-4-10	橄欖屬，橄欖科	<i>Canarium indicum</i>	1	出口	35	12	30	32.5	0.995
Camp 1-4-10	人面子屬，漆樹科	<i>Dracontomelon dao</i>	1	出口	52	12	48	50	2.356
Camp 1-4-10	柯巴樹屬，豆科／ 蘇木科	<i>Koompassia grandiflora</i>	2	出口	42	6	38	40	0.754
Camp 1-4-10	肉豆蔻屬，肉豆蔻科	<i>Myristica</i>	4	國內	38	10	32	35	0.962
Camp 1-4-10	肉豆蔻屬，肉豆蔻科	<i>Myristica</i>	4	國內	31	8	26	28.5	0.510
Camp 1-4-10	肉豆蔻屬，肉豆蔻科	<i>Myristica</i>	4	國內	39	8	27	33	0.684
Camp 1-4-10	肉豆蔻屬，肉豆蔻科	<i>Myristica</i>	4	國內	39.5	8	33	36.25	0.826
Camp 1-4-10	番龍眼屬，無患子科	<i>Pometia pinnata</i>	1	出口	43.3	10	38	40.65	1.298
Camp 1-4-10	梭欖屬，梧桐科	<i>Sterculia</i>	4	國內	57.6	15	50	53.8	3.410
Camp 1-4-11	人面子屬，漆樹科	<i>Dracontomelon dao</i>	1	出口	34	7	30	32	0.563
Camp 1-4-11	坡壘屬，龍腦香科	<i>Hopea spp.</i>	1	出口	44.5	12	38	41.25	1.604
Camp 1-4-11	番龍眼屬，無患子科	<i>Pometia pinnata</i>	1	出口	40	6	36	38	0.680
Camp 1-4-11	番龍眼屬，無患子科	<i>Pometia pinnata</i>	1	出口	41	5	36	38.5	0.582
Camp 1-4-11	紫檀屬，豆科／ 蝶形花科	<i>Pterocarpus indicus</i>	0	出口	39	4	37	38	0.454
Camp 1-4-12	崖摩屬，楝科	<i>Amoora cucullata</i>	2	出口	64	15	58	61	4.384
Camp 1-4-12	山椴子屬，漆樹科	<i>Buchanania</i>	3	國內	69	14	62	65.5	4.717
Camp 1-4-12	山椴子屬，漆樹科	<i>Buchanania</i>	3	國內	55	12	48	51.5	2.500
Camp 1-4-12	溪桫屬，楝科	<i>Chisocheton</i>	4	國內	48	10	45	46.5	1.698
Camp 1-4-12	人面子屬，漆樹科	<i>Dracontomelon dao</i>	1	出口	55	12	50	52.5	2.598
Camp 1-4-12	肉豆蔻屬，肉豆蔻科	<i>Myristica</i>	4	國內	35	6	27	31	0.453
Camp 1-4-12	番龍眼屬，無患子科	<i>Pometia pinnata</i>	1	出口	43	8	39	41	1.056
Camp 1-4-12	香椿屬，楝科	<i>Toona sureni</i>	2	出口	43.9	8	38	40.95	1.054
Camp 1-4-13	盆架樹，夾竹桃科	<i>Alstonia scholaris</i>	4	國內	38.2	16	32	35.1	1.548
Camp 1-4-13	溪桫屬，楝科	<i>Chisocheton</i>	4	國內	33.4	6	27	30.2	0.430
Camp 1-4-13	風吹楠屬，肉豆蔻科	<i>Horsfieldia</i>	4	國內	41.7	10	36	38.85	1.185
Camp 1-4-13	番龍眼屬，無患子科	<i>Pometia pinnata</i>	1	出口	32.4	6	26	29.2	0.402
Camp 1-4-14	樸樹屬，榆科	<i>Celtis philippinsis</i>	3	國內	35.3	5	30	32.65	0.419
Camp 1-4-14	肉豆蔻屬，肉豆蔻科	<i>Myristica</i>	4	國內	38	12	34	36	1.221
Camp 1-4-14	肉豆蔻屬，肉豆蔻科	<i>Myristica</i>	4	國內	42	7	36	39	0.836
Camp 1-4-14	番龍眼屬，無患子科	<i>Pometia pinnata</i>	1	出口	36.1	12	30	33.05	1.029
Camp 1-4-14	番龍眼屬，無患子科	<i>Pometia pinnata</i>	1	出口	38	8	32	35	0.770
Camp 1-4-15	依蘭屬，番荔枝科	<i>Cananga oderata</i>	4	國內	33.4	12	26	29.7	0.831
Camp 1-4-15	蒲桃屬，桃金娘科	<i>Syzigium spp.</i>	3	國內	34.2	8	30	32.1	0.647
Camp 1-1R-1	坡壘屬，龍腦香科	<i>Hopea spp.</i>	1	出口	40.5	8	33	36.75	0.849
Camp 1-1R-1	坡壘屬，龍腦香科	<i>Hopea spp.</i>	1	出口	58.5	6	42	50.25	1.190
Camp 1-1R-1	坡壘屬，龍腦香科	<i>Hopea spp.</i>	1	出口	39.6	5	36	37.8	0.561
Camp 1-1R-2	溪桫屬，楝科	<i>Chisocheton</i>	4	國內	35	6	32	33.5	0.529
Camp 1-1R-2	算盤子屬，大戟科	<i>Glochidion</i>	4	國內	71	12	60	65.5	4.043
Camp 1-1R-2	訶子屬，使君子科	<i>Terminalia spp.</i>	1	出口	50.3	10	43	46.65	1.709
Camp 1-1R-2	訶子屬，使君子科	<i>Terminalia spp.</i>	1	出口	61.3	6	58	59.65	1.677
Camp 1-1R-2	香椿屬，楝科	<i>Toona sureni</i>	2	出口	37.6	4	32	34.8	0.380
Camp 1-1R-3	檳木屬，楝科	<i>Dysoxylum</i>	3	國內	36.3	5	28	32.15	0.406
Camp 1-1R-3	甘歐屬，無患子科	<i>Ganophyllum falcatum</i>	4	國內	45.4	10	30	37.7	1.116
Camp 1-1R-3	坡壘屬，龍腦香科	<i>Hopea spp.</i>	1	出口	60	11	50	55	2.613
Camp 1-1R-3	風吹楠屬，肉豆蔻科	<i>Horsfieldia</i>	4	國內	45	10	34	39.5	1.225
Camp 1-1R-3	木薑子屬，樟科	<i>Litsea</i>	3	國內	53	12	45	49	2.263
Camp 1-1R-3	木薑子屬，樟科	<i>Litsea</i>	3	國內	39.5	6	29	34.25	0.553
Camp 1-1R-3	番龍眼屬，無患子科	<i>Pometia pinnata</i>	1	出口	50.9	6	32	41.45	0.810

樣方號	中文科屬名	拉丁科屬名	木材類別	市場銷售*	胸徑／ 厘米	材長／ 米	梢頭直徑／ 厘米	平均直徑／ 厘米	材積／ 立方米
Camp 1-1R-3	檳榔青屬，無患子科	Spondias cytherea	4	國內	50	10	40	45	1.590
Camp 1-1R-3	蒲桃屬，桃金娘科	Syzigium spp.	3	國內	44.5	5	42	43.25	0.735
Camp 1-1R-3	訶子屬，使君子科	Terminalia spp.	1	出口	33.8	9	30	31.9	0.719
Camp 1-1R-3	訶子屬，使君子科	Terminalia spp.	1	出口	34.8	8	30	32.4	0.660
Camp 1-1R-3	香椿屬，楝科	Toona sureni	2	出口	43.8	6	27	35.4	0.591
Camp 1-1R-3	未知科屬	UNKNOWN	4	國內	40.5	7	32	36.25	0.722
Camp 1-1R-4	檫木屬，楝科	Dysoxylum	3	國內	45	11	32	38.5	1.281
Camp 1-1R-4	巨盤木屬，芸香科	Flindersia	4	國內	85	12	80	82.5	6.415
Camp 1-1R-4	巨盤木屬，芸香科	pimentelania Flindersia	4	國內	50	8	48	49	1.509
Camp 1-1R-4	算盤子屬，大戟科	Glochidion	4	國內	42.8	11	35	38.9	1.307
Camp 1-1R-4	馬來薔薇屬，金縷果科	Parastemon	4	國內	32	6	22	27	0.344
Camp 1-1R-5	菲柞屬，大風子科	Flacourtia spp.	4	國內	55.3	15	48	51.65	3.143
Camp 1-1R-5	天料木屬，天料木科	Homalium foetidum	1	出口	31	4	28	29.5	0.273
Camp 1-1R-5	風吹楠屬，肉豆蔻科	Horsfieldia	4	國內	40	12	32	36	1.221
Camp 1-1R-5	特斯鐵羅屬，無患子科	Tristiropsis	4	國內	56	14	48	52	2.973
Camp 1-1R-6	木棉吉貝	Bombax ceiba	4	國內	36.3	6	20	28.15	0.373
Camp 1-1R-6	檫木屬，楝科	Dysoxylum	3	國內	39.3	11	35	37.15	1.192
Camp 1-1R-6	甘歐屬，無患子科	Ganophyllum falcatum	4	國內	42	8	36	39	0.956
Camp 1-1R-6	木薑子屬，樟科	Litsea	3	國內	34.4	12	28	31.2	0.917
Camp 1-1R-6	牡荊屬，馬鞭草科	Vitex oofassus	2	出口	39	8	22	30.5	0.584
Camp 1-1R-7	檫木屬，楝科	Dysoxylum	3	國內	48	11	28	38	1.248
Camp 1-1R-7	馬尼爾豆腐屬，豆科	Maniltoa spp.	4	國內	50.4	8	43	46.7	1.370
Camp 1-1R-7	蒲桃屬，桃金娘科	Syzigium spp.	3	國內	46	6	42	44	0.912
Camp 1-1R-8	山欖子屬，漆樹科	Buchanania	3	國內	65.1	11	50	57.55	2.861
Camp 1-1R-8	檫木屬，楝科	Dysoxylum	3	國內	62.3	8	45	53.65	1.809
Camp 1-1R-8	菲柞屬，大風子科	Flacourtia spp.	4	國內	43.3	7	40	41.65	0.954
Camp 1-1R-8	未知科屬	UNKNOWN	4	國內	44.2	6	42	43.1	0.875
Camp 1-1R-9	檫木屬，楝科	Dysoxylum	3	國內	43	6	30	36.5	0.628
Camp 1-1R-10	紅厚殼屬，藤黃科	Calophyllum spp.	1	出口	32	4	28	30	0.283
Camp 1-1R-10	樸樹屬，榆科	Celtis philippinsis	3	國內	50	12	29	39.5	1.471
Camp 1-1R-10	杜英屬，杜英科	Elaeocarpus	4	國內	33.3	6	30	31.65	0.472
Camp 1-1R-10	番龍眼屬，無患子科	Pometia pinnata	1	出口	55	8	50	52.5	1.732
Camp 1-1R-10	未知科屬	UNKNOWN	4	國內	44	10	32	38	1.134
Camp 1-1R-11	檫木屬，楝科	Dysoxylum	3	國內	35	9	33	34	0.817
Camp 1-1R-11	黃桐屬，大戟科	Endospermum spp.	2	出口	31	4	25	28	0.246
Camp 1-1R-11	巨盤木屬，芸香科	Flindersia pimentelania	4	國內	37.3	6	35	36.15	0.616
Camp 1-1R-11	肉豆蔻屬，肉豆蔻科	Myristica	4	國內	58.4	15	50	54.2	3.461
Camp 1-1R-11	番龍眼屬，無患子科	Pometia pinnata	1	出口	46.3	10	42	44.15	1.531
Camp 1-1R-11	未知科屬	UNKNOWN	4	國內	50.2	8	42	46.1	1.335
Camp 1-1R-12	杜英屬，杜英科	Elaeocarpus	4	國內	33.5	4	29	31.25	0.307
Camp 1-1R-12	風吹楠屬，肉豆蔻科	Horsfieldia	4	國內	34.2	7	28	31.1	0.532
Camp 1-1R-12	木薑子屬，樟科	Litsea	3	國內	49.3	10	42	45.65	1.637
Camp 1-1R-12	番龍眼屬，無患子科	Pometia pinnata	1	出口	50	7	48	49	1.320
Camp 1-1R-13	柿屬，柿科	Diospyros ferrea	0	出口	32	4	20	26	0.212
Camp 1-1R-13	木薑子屬，樟科	Litsea	3	國內	31.2	7	30	30.6	0.515
Camp 1-1R-13	肉豆蔻屬，肉豆蔻科	Myristica	4	國內	35	5	20	27.5	0.297
Camp 1-1R-13	肉豆蔻屬，肉豆蔻科	Myristica	4	國內	35	5	20	27.5	0.297
Camp 1-1R-13	肉豆蔻屬，肉豆蔻科	Myristica	4	國內	31.6	4	28	29.8	0.279
Camp 1-1R-13	未知科屬	UNKNOWN	4	國內	48	8	35	41.5	1.082
Camp 1-1R-14	溪桫屬，楝科	Chisocheton	4	國內	33.5	4	28	30.75	0.297
Camp 1-1R-14	檫木屬，楝科	Dysoxylum	3	國內	48	9	32	40	1.131
Camp 1-1R-14	坡壘屬，龍腦香科	Hopea spp.	1	出口	35.3	4	25	30.15	0.286
Camp 1-1R-14	風吹楠屬，肉豆蔻科	Horsfieldia	4	國內	36.2	8	32	34.1	0.731
Camp 1-1R-14	番龍眼屬，無患子科	Pometia pinnata	1	出口	50	11	46	48	1.991
Camp 1-1R-15	檫木屬，楝科	Dysoxylum	3	國內	63	11	58	60.5	3.162
Camp 1-1R-15	特斯鐵羅屬，無患子科	Tristiropsis	4	國內	70	8	55	62.5	2.454

樣方號	中文科屬名	拉丁科屬名	木材類別	市場銷售*	胸徑／ 厘米	材長／ 米	梢頭直徑／ 厘米	平均直徑／ 厘米	材積／ 立方米
Camp 1-1R-15	未知科屬	UNKNOWN	4	國內	56.5	10	50	53.25	2.227
Camp 1-1R-16	橄欖屬；橄欖科	Canarium oleosum	1	出口	42.4	8	32	37.2	0.869
Camp 1-1R-16	番龍眼屬；無患子科	Pometia pinnata	1	出口	38	7	34	36	0.713
Camp 1-1R-17	橄欖屬；橄欖科	Canarium oleosum	1	出口	35.3	7	31	33.15	0.604
Camp 2-5-1	石櫟屬；殼鬥科	Lithocarpus celebicus	4	國內	42.2	7.5	39	40.6	0.971
Camp 2-5-1	石櫟屬；殼鬥科	Lithocarpus celebicus	4	國內	42.2	7.4	38	40.1	0.935
Camp 2-5-1	石櫟屬；殼鬥科	Lithocarpus celebicus	4	國內	40	5.2	32	36	0.529
Camp 2-5-1	石櫟屬；殼鬥科	Lithocarpus celebicus	4	國內	37.3	5	29	33.15	0.432
Camp 2-5-1	訶子屬；使君子科	Terminalia spp.	1	出口	44.6	13	27	35.8	1.309
Camp 2-5-1	訶子屬；使君子科	Terminalia spp.	1	出口	38	12	29	33.5	1.058
Camp 2-5-2	土楠屬；樟科	Endiandra	3	國內	42.5	8	32	37.25	0.872
Camp 2-5-2	黃桐屬；大戟科	Endospermum spp.	2	出口	33.3	11	27	30.15	0.785
Camp 2-5-2	訶子屬；使君子科	Terminalia spp.	1	出口	44.8	13	35	39.9	1.625
Camp 2-5-3	木蘭屬；木蘭科	Elmerrillia papuana	2	出口	55.6	12	42	48.8	2.244
Camp 2-5-3	木蘭屬；木蘭科	Elmerrillia papuana	2	出口	46.6	10	40	43.3	1.473
Camp 2-5-3	榕屬；桑科	Ficus spp.	4	國內	44.3	6	39	41.65	0.817
Camp 2-5-4	番龍眼屬；無患子科	Pometia pinnata	1	出口	40.4	11	32	36.2	1.132
Camp 2-5-4	訶子屬；使君子科	Terminalia spp.	1	出口	43.5	10	32	37.75	1.119
Camp 2-5-4	訶子屬；使君子科	Terminalia spp.	1	出口	45.3	8	35	40.15	1.013
Camp 2-5-4	訶子屬；使君子科	Terminalia spp.	1	出口	56.7	8	41	48.85	1.499
Camp 2-5-4	訶子屬；使君子科	Terminalia spp.	1	出口	44.2	7	31	37.6	0.777
Camp 2-5-4	訶子屬；使君子科	Terminalia spp.	1	出口	39	6	29	34	0.545
Camp 2-5-5	訶子屬；使君子科	Terminalia spp.	1	出口	70.6	7.9	52	61.3	2.332
Camp 2-5-6	訶子屬；使君子科	Terminalia spp.	1	出口	72.6	11.2	52	62.3	3.414
Camp 2-5-6	訶子屬；使君子科	Terminalia spp.	1	出口	58	7	50	54	1.603
Camp 2-5-7	波羅蜜屬；桑科	Artocarpus spp.	4	國內	42	5	33	37.5	0.552
Camp 2-5-7	坡壘屬；龍腦香科	Hopea spp.	1	出口	42.2	13	29	35.6	1.294
Camp 2-5-7	木薑子屬；樟科	Litsea	3	國內	40.6	8	32	36.3	0.828
Camp 2-5-7	訶子屬；使君子科	Terminalia spp.	1	出口	70.4	9.3	54	62.2	2.826
Camp 2-5-8	山欖屬；漆樹科	Buchanania	3	國內	33.4	12	27	30.2	0.860
Camp 2-5-8	坡壘屬；龍腦香科	Hopea spp.	1	出口	94	13.9	80	87	8.263
Camp 2-5-8	肉豆蔻屬；肉豆蔻科	Myristica	4	國內	34.1	8	25	29.55	0.549
Camp 2-5-8	蒲桃屬；桃金娘科	Syzygium spp.	3	國內	46.5	9	40	43.25	1.322
Camp 2-5-9	檳木屬；楝科	Dysoxylum	3	國內	49	6	45	47	1.041
Camp 2-5-9	黃桐屬；大戟科	Endospermum spp.	2	出口	34.4	7	23	28.7	0.453
Camp 2-5-9	藤黃屬；藤黃科	Garcinia latissima	4	國內	35.6	8	28	31.8	0.635
Camp 2-5-9	蒲桃屬；桃金娘科	Syzygium spp.	3	國內	33.2	13	25	29.1	0.865
Camp 2-5-10	山欖屬；漆樹科	Buchanania	3	國內	33.4	12	25	29.2	0.804
Camp 2-5-10	厚殼桂屬；樟科	Cryptocarya	3	國內	36.5	10	25	30.75	0.743
Camp 2-5-10	檳木屬；楝科	Dysoxylum	3	國內	35.5	9	27	31.25	0.690
Camp 2-5-10	番龍眼屬；無患子科	Pometia pinnata	1	出口	33	10	27	30	0.707
Camp 2-5-10	訶子屬；使君子科	Terminalia spp.	1	出口	36.3	5	33	34.65	0.471
Camp 2-5-10	未知科屬	UNKNOWN	4	國內	41.6	12	32	36.8	1.276
Camp 2-5-11	異翅香屬；龍腦香科	Anisoptera spp.	1	出口	39.1	8	32	35.55	0.794
Camp 2-5-11	依蘭屬；番荔枝科	Cananga oderata	4	國內	35.6	10	30	32.8	0.845
Camp 2-5-11	檳木屬；楝科	Dysoxylum	3	國內	38.1	12	32	35.05	1.158
Camp 2-5-11	黃桐屬；大戟科	Endospermum spp.	2	出口	46.3	6	42	44.15	0.919
Camp 2-5-11	石櫟屬；殼鬥科	Lithocarpus celebicus	4	國內	52.6	7	43	47.8	1.256
Camp 2-5-11	石櫟屬；殼鬥科	Lithocarpus celebicus	4	國內	48.8	5	46	47.4	0.882
Camp 2-5-11	訶子屬；使君子科	Terminalia spp.	1	出口	60	12	50	55	2.851
Camp 2-5-11	訶子屬；使君子科	Terminalia spp.	1	出口	49.6	9	40	44.8	1.419
Camp 2-5-11	訶子屬；使君子科	Terminalia spp.	1	出口	35.1	5	32	33.55	0.442
Camp 2-5-12	崖摩屬；楝科	Amoora cucullata	2	出口	87.7	13	70	78.85	6.348
Camp 2-5-12	異翅香屬；龍腦香科	Anisoptera spp.	1	出口	43	12	35	39	1.434
Camp 2-5-12	黃桐屬；大戟科	Endospermum spp.	2	出口	120	11	105	112.5	10.934

樣方號	中文科屬名	拉丁科屬名	木材類別	市場銷售*	胸徑／ 厘米	材長／ 米	梢頭直徑／ 厘米	平均直徑／ 厘米	材積／ 立方米
Camp 2-5-12	坡壘屬，龍腦香科	Hopea spp.	1	出口	32	10	25	28.5	0.638
Camp 2-5-13	山欖子屬，漆樹科	Buchanania	3	國內	35.3	7	30	32.65	0.586
Camp 2-5-13	厚殼桂屬，樟科	Cryptocarya	3	國內	50	7	40	45	1.113
Camp 2-5-13	木蘭屬，木蘭科	Elmerrillia papuana	2	出口	54.2	6	49	51.6	1.255
Camp 2-5-13	土楠屬，樟科	Endiandra	3	國內	65.8	8	52	58.9	2.180
Camp 2-5-13	黃桐屬，大戟科	Endospermum spp.	2	出口	50	5	45	47.5	0.886
Camp 2-5-13	柯巴樹屬，豆科／ 蘇木科	Koompassis grandiflora	2	出口	72.1	12	68	70.05	4.625
Camp 2-5-13	木薑子屬，樟科	Litsea	3	國內	37.4	8	23	30.2	0.573
Camp 2-5-14	異翅香屬，龍腦香科	Anisoptera spp.	1	出口	52.6	11	49	50.8	2.230
Camp 2-5-14	柯巴樹屬，豆科／ 蘇木科	Koompassis grandiflora	2	出口	49	12	37	43	1.743
Camp 2-5-14	猴歡喜屬，杜英科	Sloanea	4	國內	85.2	14	63	74.1	6.037
Camp 2-5-14	猴歡喜屬，杜英科	Sloanea	4	國內	70.5	13	60	65.25	4.347
Camp 2-5-14	訶子屬，使君子科	Terminalia spp.	1	出口	45	9	39	42	1.247
Camp 2-5-15	檳木屬，楝科	Dysoxylum	3	國內	40.1	5	37	38.55	0.584
Camp 2-5-15	黃桐屬，大戟科	Endospermum spp.	2	出口	44.3	4	42	43.15	0.585
Camp 2-5-15	竹柏屬，竹柏科	Podocarpus spp.	1	出口	43	9	35	39	1.075
Camp 2-5-15	番龍眼屬，無患子科	Pometia pinnata	1	出口	36.3	8	27	31.65	0.629
Camp 2-5-15	蒲桃屬，桃金娘科	Syzigium spp.	3	國內	62	7	55	58.5	1.881
Camp 2-5-15	蒲桃屬，桃金娘科	Syzigium spp.	3	國內	41	5	38	39.5	0.613
Camp 2-5-15	訶子屬，使君子科	Terminalia spp.	1	出口	40.3	10	32	36.15	1.026
Camp 2-5-15	訶子屬，使君子科	Terminalia spp.	1	出口	30	4	25	27.5	0.238
Camp 2-5-16	厚殼桂屬，樟科	Cryptocarya	3	國內	32.6	10	25	28.8	0.651
Camp 2-5-16	黃桐屬，大戟科	Endospermum spp.	2	出口	39.2	6	34	36.6	0.631
Camp 2-5-16	坡壘屬，龍腦香科	Hopea spp.	1	出口	38.7	13	32	35.35	1.276
Camp 2-5-16	坡壘屬，龍腦香科	Hopea spp.	1	出口	36	11	30	33	0.941
Camp 2-5-16	肉豆蔻屬，肉豆蔻科	Myristica	4	國內	35.6	5	33	34.3	0.462
Camp 2-5-16	番龍眼屬，無患子科	Pometia pinnata	1	出口	65.7	10	60	62.85	3.102
Camp 2-5-16	猴歡喜屬，杜英科	Sloanea	4	國內	60	13	54	57	3.317
Camp 2-5-16	蒲桃屬，桃金娘科	Syzigium spp.	3	國內	47.8	10	42	44.9	1.583
Camp 2-5-16	香椿屬，楝科	Toona sureni	2	出口	83.6	12	76	79.8	6.002
Camp 2-5-17	橄欖屬，橄欖科	Canarium oleosum	1	出口	35.3	13	27	31.15	0.991
Camp 2-5-17	橄欖屬，橄欖科	Canarium oleosum	1	出口	32.4	8	27	29.7	0.554
Camp 2-5-17	溪桫屬，楝科	Chisocheton	4	國內	46.2	11	35	40.6	1.424
Camp 2-5-17	厚殼桂屬，樟科	Cryptocarya	3	國內	46.7	12	40	43.35	1.771
Camp 2-5-17	黃桐屬，大戟科	Endospermum spp.	2	出口	65.1	9	60	62.55	2.766
Camp 2-5-17	木薑子屬，樟科	Litsea	3	國內	35.5	10	30	32.75	0.842
Camp 2-5-17	肉豆蔻屬，肉豆蔻科	Myristica	4	國內	58	17.1	39	48.5	3.159
Camp 2-5-17	番龍眼屬，無患子科	Pometia pinnata	1	出口	46.1	10	42	44.05	1.524
Camp 2-5-17	蒲桃屬，桃金娘科	Syzigium spp.	3	國內	40.1	8	37	38.55	0.934
Camp 2-5-18	異翅香屬，龍腦香科	Anisoptera spp.	1	出口	53	17.8	40	46.5	3.023
Camp 2-5-18	厚殼桂屬，樟科	Cryptocarya	3	國內	30	10	23	26.5	0.552
Camp 2-5-18	藤黃屬，藤黃科	Garcinia latissima	4	國內	39.6	11	26	32.8	0.929
Camp 2-5-18	柯巴樹屬，豆科／ 蘇木科	Koompassis grandiflora	2	出口	31.8	8	25	28.4	0.507
Camp 2-5-18	肉豆蔻屬，肉豆蔻科	Myristica	4	國內	42.9	14	34	38.45	1.626
Camp 2-5-18	肉豆蔻屬，肉豆蔻科	Myristica	4	國內	40	12	32	36	1.221
Camp 2-5-18	肉豆蔻屬，肉豆蔻科	Myristica	4	國內	32	4	23	27.5	0.238
Camp 2-5-18	新烏檀屬，茜草科	Neonauclea	4	國內	33.3	10	25	29.15	0.667
Camp 2-5-18	新烏檀屬，茜草科	Neonauclea	4	國內	37.6	10	28	32.8	0.845
Camp 2-5-18	猴歡喜屬，杜英科	Sloanea	4	國內	60	7	57	58.5	1.881
Camp 2-5-18	訶子屬，使君子科	Terminalia spp.	1	出口	52.9	9	46	49.45	1.728
Camp 2-5-19	坡壘屬，龍腦香科	Hopea spp.	1	出口	39.6	12	30	34.8	1.141
Camp 2-5-19	坡壘屬，龍腦香科	Hopea spp.	1	出口	48.9	10	44	46.45	1.695
Camp 2-5-19	新烏檀屬，茜草科	Neonauclea	4	國內	54.4	12	42	48.2	2.190
Camp 2-5-19	新烏檀屬，茜草科	Neonauclea	4	國內	52.6	10	47	49.8	1.948
Camp 2-5-19	山欖屬，山欖科	Planchonella torricellensis	1	出口	43.1	10	37	40.05	1.260
Camp 2-5-19	蒲桃屬，桃金娘科	Syzigium spp.	3	國內	39.9	12	32	35.95	1.218
Camp 2-5-19	蒲桃屬，桃金娘科	Syzigium spp.	3	國內	30	9	24	27	0.515

樣方號	中文科屬名	拉丁科屬名	木材類別	市場銷售*	胸徑／ 厘米	材長／ 米	梢頭直徑／ 厘米	平均直徑／ 厘米	材積／ 立方米
Camp 2-5-19	訶子屬，使君子科	Terminalia spp.	1	出口	45.4	13	34	39.7	1.609
Camp 2-5-20	藤黃屬，藤黃科	Garcinia latissima	4	國內	35.7	13	27	31.35	1.003
Camp 2-5-20	坡壘屬，龍腦香科	Hopea spp.	1	出口	51.6	12	42	46.8	2.064
Camp 2-5-20	山欖屬，山欖科	Planchonella kaembachiana	1	出口	35.6	6	30	32.8	0.507
Camp 2-5-20	暗羅屬，番荔枝科	Polyalthia	4	國內	46.6	10	40	43.3	1.473
Camp 2-5-21	崖摩屬，楝科	Amoora cucullata	2	出口	36.4	11	29	32.7	0.924
Camp 2-5-21	依蘭屬，番荔枝科	Cananga oderata	4	國內	31.4	12	23	27.2	0.697
Camp 2-5-21	溪桫屬，楝科	Chisocheton	4	國內	64.5	16	50	57.25	4.119
Camp 2-5-21	溪桫屬，楝科	Chisocheton	4	國內	32.6	11	25	28.8	0.717
Camp 2-5-21	厚殼桂屬，樟科	Cryptocarya	3	國內	33	13	30	31.5	1.013
Camp 2-5-21	杜英屬，杜英科	Elaeocarpus	4	國內	54.8	12	42	48.4	2.208
Camp 2-5-21	坡壘屬，龍腦香科	Hopea spp.	1	出口	35.3	9	32	33.65	0.800
Camp 2-5-21	木薑子屬，樟科	Litsea	3	國內	31.3	11	23	27.15	0.637
Camp 2-5-21	木薑子屬，樟科	Litsea	3	國內	39.5	10	32	35.75	1.004
Camp 2-5-21	暗羅屬，番荔枝科	Polyalthia	4	國內	30	15	22	26	0.796
Camp 2-5-21	蒲桃屬，桃金娘科	Syzigium spp.	3	國內	49.6	13	42	45.8	2.142
Camp 2-5-21	蒲桃屬，桃金娘科	Syzigium spp.	3	國內	35.8	7	31	33.4	0.613
Camp 2-5-22	橄欖屬，橄欖科	Canarium oleosum	1	出口	39.9	12	34	36.95	1.287
Camp 2-5-22	天料木屬，天料木科	Homalium foetidum	1	出口	39.5	12	32	35.75	1.205
Camp 2-5-22	坡壘屬，龍腦香科	Hopea spp.	1	出口	38.4	14	32	35.2	1.362
Camp 2-5-22	坡壘屬，龍腦香科	Hopea spp.	1	出口	34	13	29	31.5	1.013
Camp 2-5-22	坡壘屬，龍腦香科	Hopea spp.	1	出口	34.4	13	30	32.2	1.059
Camp 2-5-22	坡壘屬，龍腦香科	Hopea spp.	1	出口	39.5	12	32	35.75	1.205
Camp 2-5-22	坡壘屬，龍腦香科	Hopea spp.	1	出口	42.6	11	38	40.3	1.403
Camp 2-5-22	木薑子屬，樟科	Litsea	3	國內	66.5	12	54	60.25	3.421
Camp 2-5-22	山欖屬，山欖科	Planchonella kaembachiana	1	出口	38.3	13	32	35.15	1.261
Camp 2-5-22	山欖屬，山欖科	Planchonella kaembachiana	1	出口	35.5	6	31	33.25	0.521
Camp 2-5-22	山欖屬，山欖科	Planchonella kaembachiana	1	出口	41.3	6	40	40.65	0.779
Camp 2-5-23	木蘭屬，木蘭科	Elmerrillia papuana	2	出口	31.5	17	27	29.25	1.142
Camp 2-5-23	黃桐屬，大戟科	Endospermum spp.	2	出口	35.7	7	29	32.35	0.575
Camp 2-5-23	天料木屬，天料木科	Homalium foetidum	1	出口	43.6	7	38	40.8	0.915
Camp 2-5-23	坡壘屬，龍腦香科	Hopea spp.	1	出口	38.6	14	27	32.8	1.183
Camp 2-5-23	坡壘屬，龍腦香科	Hopea spp.	1	出口	32.5	13	29	30.75	0.965
Camp 2-5-23	坡壘屬，龍腦香科	Hopea spp.	1	出口	35	12	28	31.5	0.935
Camp 2-5-23	坡壘屬，龍腦香科	Hopea spp.	1	出口	32.6	12	29	30.8	0.894
Camp 2-5-23	坡壘屬，龍腦香科	Hopea spp.	1	出口	35.4	11	29	32.2	0.896
Camp 2-5-23	山欖屬，山欖科	Planchonella torricellensis	1	出口	41.4	13	32	36.7	1.375
Camp 2-5-23	香椿屬，楝科	Toona sureni	2	出口	30	11	24	27	0.630
Camp 2-5-24	黃桐屬，大戟科	Endospermum spp.	2	出口	33.2	13	25	29.1	0.865
Camp 2-5-24	藤黃屬，藤黃科	Garcinia latissima	4	國內	36.4	5	30	33.2	0.433
Camp 2-5-24	坡壘屬，龍腦香科	Hopea spp.	1	出口	36	13.7	28	32	1.102
Camp 2-5-24	坡壘屬，龍腦香科	Hopea spp.	1	出口	31.2	12	27	29.1	0.798
Camp 2-5-24	坡壘屬，龍腦香科	Hopea spp.	1	出口	30	11	24	27	0.630
Camp 2-5-24	坡壘屬，龍腦香科	Hopea spp.	1	出口	43.3	10	40	41.65	1.362
Camp 2-5-24	香椿屬，楝科	Toona sureni	2	出口	36.2	14	32	34.1	1.279
Camp 2-5-24	香椿屬，楝科	Toona sureni	2	出口	39.1	12	29	34.05	1.093
Camp 2-5-25	異翅香屬，龍腦香科	Anisoptera spp.	1	出口	38	14	33	35.5	1.386
Camp 2-5-25	異翅香屬，龍腦香科	Anisoptera spp.	1	出口	54.4	13	48	51.2	2.677
Camp 2-5-25	黃桐屬，大戟科	Endospermum spp.	2	出口	38.2	11	33	35.6	1.095
Camp 2-5-25	藤黃屬，藤黃科	Garcinia latissima	4	國內	31.3	12	25	28.15	0.747
Camp 2-5-25	坡壘屬，龍腦香科	Hopea spp.	1	出口	33	14	26	29.5	0.957
Camp 2-5-25	坡壘屬，龍腦香科	Hopea spp.	1	出口	31.4	13	26	28.7	0.841
Camp 2-5-25	坡壘屬，龍腦香科	Hopea spp.	1	出口	35	13	30	32.5	1.078
Camp 2-5-25	坡壘屬，龍腦香科	Hopea spp.	1	出口	37	12	32	34.5	1.122
Camp 2-5-25	坡壘屬，龍腦香科	Hopea spp.	1	出口	44.4	12	40	42.2	1.678
Camp 2-5-25	坡壘屬，龍腦香科	Hopea spp.	1	出口	35.3	11	29	32.15	0.893

樣方號	中文科屬名	拉丁科屬名	木材類別	市場銷售*	胸徑／ 厘米	材長／ 米	梢頭直徑／ 厘米	平均直徑／ 厘米	材積／ 立方米
Camp 2-5-25	坡壘屬，龍腦香科	Hopea spp.	1	出口	37.4	10	32	34.7	0.946
Camp 2-5-26	黃桐屬，大戟科	Endospermum spp.	2	出口	31.3	18	26	28.65	1.160
Camp 2-5-26	坡壘屬，龍腦香科	Hopea spp.	1	出口	41.2	16	38	39.6	1.971
Camp 2-5-26	坡壘屬，龍腦香科	Hopea spp.	1	出口	45.4	16	40	42.7	2.291
Camp 2-5-26	坡壘屬，龍腦香科	Hopea spp.	1	出口	50	14	42	46	2.327
Camp 2-5-26	坡壘屬，龍腦香科	Hopea spp.	1	出口	34.4	12	31	32.7	1.008
Camp 2-5-26	坡壘屬，龍腦香科	Hopea spp.	1	出口	35.3	11	33	34.15	1.008
Camp 2-5-26	坡壘屬，龍腦香科	Hopea spp.	1	出口	42.4	11	36	39.2	1.328
Camp 2-5-26	山欖屬，山欖科	Planchonella kaembachiana	1	出口	39.2	13	34	36.6	1.368
Camp 2-5-26	香椿屬，楝科	Toona sureni	2	出口	44.3	13	40	42.15	1.814
Camp 2-5-27	溪桫屬，楝科	Chisocheton	4	國內	55.4	12	49	52.2	2.568
Camp 2-5-27	黃桐屬，大戟科	Endospermum spp.	2	出口	35.3	20	30	32.65	1.675
Camp 2-5-27	黃桐屬，大戟科	Endospermum spp.	2	出口	32.9	12	27	29.95	0.845
Camp 2-5-27	坡壘屬，龍腦香科	Hopea spp.	1	出口	36.7	19	32	34.35	1.761
Camp 2-5-27	坡壘屬，龍腦香科	Hopea spp.	1	出口	33.2	13	29	31.1	0.988
Camp 2-5-27	番龍眼屬，無患子科	Pometia pinnata	1	出口	60	14	52	56	3.448
Camp 2-5-28	藤黃屬，藤黃科	Garcinia latissima	4	國內	38	13	32	35	1.251
Camp 2-5-28	藤黃屬，藤黃科	Garcinia latissima	4	國內	42.9	10	37	39.95	1.253
Camp 2-5-28	坡壘屬，龍腦香科	Hopea spp.	1	出口	35.6	14	30	32.8	1.183
Camp 2-5-28	坡壘屬，龍腦香科	Hopea spp.	1	出口	32.8	13	27	29.9	0.913
Camp 2-5-28	杧果屬，漆樹科	Mangifera minor	4	國內	49.8	6	43	46.4	1.015
Camp 2-5-28	肉豆蔻屬，肉豆蔻科	Myristica	4	國內	50	12	45	47.5	2.126
Camp 2-5-28	山欖屬，山欖科	Planchonella torricellensis	1	出口	44.7	14	40	42.35	1.972
Camp 2-5-28	山欖屬，山欖科	Planchonella torricellensis	1	出口	42.8	11	36	39.4	1.341
Camp 2-5-28	蒲桃屬，桃金娘科	Syzigium spp.	3	國內	31.7	12	27	29.35	0.812
Camp 2-5-29	異翅香屬，龍腦香科	Anisoptera spp.	1	出口	68.9	16	57	62.95	4.980
Camp 2-5-29	石櫟屬／錐屬，殼鬥科	Lithocarpus/ Castanopsis	4	國內	42.8	13	38	40.4	1.666
Camp 2-5-29	石櫟屬／錐屬，殼鬥科	Lithocarpus/ Castanopsis	4	國內	59.7	13	52	55.85	3.185
Camp 2-5-29	石櫟屬／錐屬，殼鬥科	Lithocarpus/ Castanopsis	4	國內	49.7	10	45	47.35	1.761
Camp 2-5-29	番龍眼屬，無患子科	Pometia pinnata	1	出口	30.6	13	25	27.8	0.789
Camp 2-5-29	蒲桃屬，桃金娘科	Syzigium spp.	3	國內	39.7	10	35	37.35	1.096
Camp 2-5-30	樟屬，樟科	Cinnamomum	3	國內	38.6	14	30	34.3	1.294
Camp 2-5-30	黃桐屬，大戟科	Endospermum spp.	2	出口	54.7	13	48	51.35	2.692
Camp 2-5-30	木薑子屬，樟科	Litsea	3	國內	59.8	16	50	54.9	3.788
Camp 2-5-30	猴歡喜屬，杜英科	Sloanea	4	國內	60.7	12	55	57.85	3.154
Camp 2-5-31	土楠屬，樟科	Endiandra	3	國內	34.7	11	30	32.35	0.904
Camp 2-5-31	黃桐屬，大戟科	Endospermum spp.	2	出口	65.3	12	60	62.65	3.699
Camp 2-5-31	坡壘屬，龍腦香科	Hopea spp.	1	出口	82.7	17	75	78.85	8.301
Camp 2-5-31	坡壘屬，龍腦香科	Hopea spp.	1	出口	36.7	14	30	33.35	1.223
Camp 2-5-31	坡壘屬，龍腦香科	Hopea spp.	1	出口	39.5	14	35	37.25	1.526
Camp 2-5-31	石櫟屬／錐屬，殼鬥科	Lithocarpus/ Castanopsis	4	國內	31	10	28	29.5	0.683
Camp 2-5-31	木薑子屬，樟科	Litsea	3	國內	36.8	12	31	33.9	1.083
Camp 2-5-31	肉豆蔻屬，肉豆蔻科	Myristica	4	國內	38.6	12	32	35.3	1.174
Camp 2-5-31	竹柏屬，竹柏科	Podocarpus spp.	1	出口	37.7	13	32	34.85	1.240
Camp 2-5-31	蒲桃屬，桃金娘科	Syzigium spp.	3	國內	70	14	65	67.5	5.010
Camp 2-5-32	木蘭屬，木蘭科	Elmerrillia papuana	2	出口	72.6	9	69	70.8	3.543
Camp 2-5-32	黃桐屬，大戟科	Endospermum spp.	2	出口	46	10	40	43	1.452
Camp 2-5-32	坡壘屬，龍腦香科	Hopea spp.	1	出口	43.8	14	39	41.4	1.885
Camp 2-5-32	坡壘屬，龍腦香科	Hopea spp.	1	出口	34.8	13	27	30.9	0.975
Camp 2-5-32	坡壘屬，龍腦香科	Hopea spp.	1	出口	39.9	13	33	36.45	1.357
Camp 2-5-32	坡壘屬，龍腦香科	Hopea spp.	1	出口	38.9	13	35	36.95	1.394
Camp 2-5-32	石櫟屬／錐屬，殼鬥科	Lithocarpus/ Castanopsis	4	國內	43.7	12	40	41.85	1.651
Camp 2-5-33	崖摩屬，楝科	Amoora cucullata	2	出口	54.4	13	49	51.7	2.729

樣方號	中文科屬名	拉丁科屬名	木材類別	市場銷售*	胸徑／ 厘米	材長／ 米	梢頭直徑／ 厘米	平均直徑／ 厘米	材積／ 立方米
Camp 2-5-33	樟屬，樟科	Cinnamomum	3	國內	43.5	10	40	41.75	1.369
Camp 2-5-33	石櫟屬／錐屬，殼門科	Lithocarpus/ Castanopsis	4	國內	49.7	11	42	45.85	1.816
Camp 2-5-33	蒲桃屬，桃金娘科	Syzigium spp.	3	國內	37.6	9	34	35.8	0.906
Camp 2-5-33	訶子屬，使君子科	Terminalia spp.	1	出口	52.5	19	47	49.75	3.693
Camp 2-5-34	吳茱萸屬，芸香科	Euodia bonwickii	4	國內	35.6	9	32	33.8	0.808
Camp 2-5-34	石櫟屬／錐屬，殼門科	Lithocarpus/ Castanopsis	4	國內	36	11	30	33	0.941
Camp 2-5-34	山欖屬，山欖科	Planchonella torricellensis	1	出口	49.7	13	42	45.85	2.146
Camp 2-5-34	訶子屬，使君子科	Terminalia spp.	1	出口	33.4	12	30	31.7	0.947
Camp 2-5-35	厚殼桂屬，樟科	Cryptocarya	3	國內	30	10	27	28.5	0.638
Camp 2-5-35	木蘭屬，木蘭科	Elmerrillia papuana	2	出口	90	12	79	84.5	6.730
Camp 2-5-35	柯巴樹屬，豆科／ 蘇木科	Koompassis grandiflora	2	出口	44.7	11	40	42.35	1.549
Camp 2-5-35	石櫟屬／錐屬，殼門科	Lithocarpus/ Castanopsis	4	國內	41.7	13	34	37.85	1.463
Camp 2-5-35	肉豆蔻屬，肉豆蔻科	Myristica	4	國內	37.7	14	30	33.85	1.260
Camp 2-5-36	橄欖屬，橄欖科	Canarium oleosum	1	出口	89.7	12	82	85.85	6.946
Camp 2-5-36	木蘭屬，木蘭科	Elmerrillia papuana	2	出口	97.3	8	85	91.15	5.220
Camp 2-5-36	白頭樹屬(嘉欖屬)， 橄欖科	Garuga floribunda	4	國內	68.4	16	55	61.7	4.784
Camp 2-5-36	木薑子屬，樟科	Litsea	3	國內	33.1	12	30	31.55	0.938
Camp 2-5-36	木薑子屬，樟科	Litsea	3	國內	36.2	12	32	34.1	1.096
Camp 2-5-36	番龍眼屬，無患子科	Pometia pinnata	1	出口	37.4	12	32	34.7	1.135
Camp 2-5-36	番龍眼屬，無患子科	Pometia pinnata	1	出口	42.8	12	39	40.9	1.577
Camp 2-5-37	黃桐屬，大戟科	Endospermum spp.	2	出口	49	12	42	45.5	1.951
Camp 2-5-37	木薑子屬，樟科	Litsea	3	國內	36.1	16	28	32.05	1.291
Camp 2-5-37	無患子科	Misc spp.	4	國內	69.2	18	60	64.6	5.900
Camp 2-5-38	石櫟屬／錐屬，殼門科	Lithocarpus/ Castanopsis	4	國內	47.7	14	40	43.85	2.114
Camp 2-5-38	木薑子屬，樟科	Litsea	3	國內	33.2	12	30	31.6	0.941
Camp 2-5-38	木薑子屬，樟科	Litsea	3	國內	37.2	10	31	34.1	0.913
Camp 2-5-38	番龍眼屬，無患子科	Pometia pinnata	1	出口	62	14	58	60	3.958
Camp 2-5-38	未知科屬	UNKNOWN	4	國內	48.8	15	41	44.9	2.375
Camp 2-5-38	未知科屬	UNKNOWN	4	國內	56.5	11	50	53.25	2.450
Camp 2-5-39	異翅香屬，龍腦香科	Anisoptera spp.	1	出口	45	14	42	43.5	2.081
Camp 2-5-39	桉樹屬，桃金娘科	Eucalyptus deglupta	2	出口	44.3	13	40	42.15	1.814
Camp 2-5-39	石櫟屬／錐屬，殼門科	Lithocarpus/ Castanopsis	4	國內	34.7	9	32	33.35	0.786
Camp 2-5-39	未知科屬	UNKNOWN	4	國內	67.3	13	56	61.65	3.881
Camp 2-5-39	黃葉樹屬，遠志科	Xanthophyllum papanum	4	國內	43.2	11	39	41.1	1.459
Camp 2-5-40	檫木屬，楝科	Dysoxylum	3	國內	43.5	13	40	41.75	1.780
Camp 2-5-40	石櫟屬／錐屬，殼門科	Lithocarpus/ Castanopsis	4	國內	40	15	36	38	1.701
Camp 2-5-40	無患子科	Misc spp.	4	國內	35.7	13	32	33.85	1.170
Camp 2-5-40	無患子科	Misc spp.	4	國內	32	12	29	30.5	0.877
Camp 2-5-40	肉豆蔻屬，肉豆蔻科	Myristica	4	國內	37.7	7	32	34.85	0.668
Camp 2-5-40	猴歡喜屬，杜英科	Sloanea	4	國內	35.6	12	30	32.8	1.014
Camp 2-6-1	樸樹屬，榆科	Celtis nyanii	3	國內	31	4	27	29	0.264
Camp 2-6-1	樟屬，樟科	Cinnamomum	3	國內	41	8	35	38	0.907
Camp 2-6-1	巨盤木屬，芸香科	Flindersia pimentelania	4	國內	42.3	7	38	40.15	0.886
Camp 2-6-1	柯巴樹屬，豆科／ 蘇木科	Koompassis grandiflora	2	出口	33.6	6	27	30.3	0.433
Camp 2-6-1	無患子科	Misc spp.	4	國內	97.3	5	28	62.65	1.541
Camp 2-6-1	檳榔青屬，無患子科	Spondias cytherea	4	國內	52	6	46	49	1.131
Camp 2-6-1	未知科屬	UNKNOWN	4	國內	47.4	7	44	45.7	1.148
Camp 2-6-2	檫木屬，楝科	Dysoxylum	3	國內	39.3	8	35	37.15	0.867
Camp 2-6-2	檫木屬，楝科	Dysoxylum	3	國內	50	6	47	48.5	1.108
Camp 2-6-2	黃桐屬，大戟科	Endospermum spp.	2	出口	34	8	28	31	0.604

樣方號	中文科屬名	拉丁科屬名	木材類別	市場銷售*	胸徑／ 厘米	材長／ 米	梢頭直徑／ 厘米	平均直徑／ 厘米	材積／ 立方米
Camp 2-6-2	猴歡喜屬，杜英科	Sloanea	4	國內	37.9	5	30	33.95	0.453
Camp 2-6-2	猴歡喜屬，杜英科	Sloanea	4	國內	49.1	4	36	42.55	0.569
Camp 2-6-3	紅厚殼屬，藤黃科	Calophyllum spp.	1	出口	37.9	10	32	34.95	0.959
Camp 2-6-3	橄欖屬，橄欖科	Canarium oleosum	1	出口	53.3	12	46	49.65	2.323
Camp 2-6-3	槲樹屬，榆科	Celtis nymanii	3	國內	30.5	8	26	28.25	0.501
Camp 2-6-3	檫木屬，楝科	Dysoxylum	3	國內	30	10	24	27	0.573
Camp 2-6-3	檫木屬，楝科	Dysoxylum	3	國內	30	10	24	27	0.573
Camp 2-6-3	白頭樹屬(嘉欖屬)， 橄欖科	Garuga floribunda	4	國內	31	8	24	27.5	0.475
Camp 2-6-3	坡壘屬，龍腦香科	Hopea spp.	1	出口	54	10	50	52	2.124
Camp 2-6-3	無患子科	Misc spp.	4	國內	31.2	10	27	29.1	0.665
Camp 2-6-3	番龍眼屬，無患子科	Pometia pinnata	1	出口	45.5	13	41	43.25	1.910
Camp 2-6-3	蒲桃屬，桃金娘科	Syzigium spp.	3	國內	34	12	30	32	0.965
Camp 2-6-3	訶子屬，使君子科	Terminalia spp.	1	出口	41.1	7	36	38.55	0.817
Camp 2-6-4	米仔蘭屬，楝科	Aglaia spp.	2	出口	32.1	12	28	30.05	0.851
Camp 2-6-4	紅厚殼屬，藤黃科	Calophyllum spp.	1	出口	43	10	40	41.5	1.353
Camp 2-6-4	檫木屬，楝科	Dysoxylum	3	國內	30	12	24	27	0.687
Camp 2-6-4	木蘭屬，木蘭科	Elmerrillia papuana	2	出口	54	8.1	50	52	1.720
Camp 2-6-4	黃桐屬，大戟科	Endospermum spp.	2	出口	34	16	26	30	1.131
Camp 2-6-4	巨盤木屬，芸香科	Flindersia amboinensis	4	國內	42	12	38	40	1.508
Camp 2-6-4	藤黃屬，藤黃科	Garcinia latissima	4	國內	31	14	28	29.5	0.957
Camp 2-6-4	風吹楠屬，肉豆蔻科	Horsfieldia	4	國內	33.3	8	28	30.65	0.590
Camp 2-6-4	石櫟屬／錐屬，殼鬥科	Lithocarpus/ Castanopsis	4	國內	44.7	10	38	41.35	1.343
Camp 2-6-4	肉豆蔻屬，肉豆蔻科	Myristica	4	國內	55.6	14	52	53.8	3.183
Camp 2-6-4	烏檀屬，茜草科	Nauclea	4	國內	31	8	26	28.5	0.510
Camp 2-6-4	蒲桃屬，桃金娘科	Syzigium spp.	3	國內	54.4	14	48	51.2	2.882
Camp 2-6-4	未知科屬	UNKNOWN	4	國內	36.4	12	32	34.2	1.102
Camp 2-6-5	紅厚殼屬，藤黃科	Calophyllum spp.	1	出口	33	8	30	31.5	0.623
Camp 2-6-5	橄欖屬，橄欖科	Canarium indicum	1	出口	32	12	24	28	0.739
Camp 2-6-5	厚殼桂屬，樟科	Cryptocarya	3	國內	30	7	26	28	0.431
Camp 2-6-5	巨盤木屬，芸香科	Flindersia amboinensis	4	國內	36	8	32	34	0.726
Camp 2-6-5	巨盤木屬，芸香科	Flindersia pimentelania	4	國內	33	10	24	28.5	0.638
Camp 2-6-5	巨盤木屬，芸香科	Flindersia pimentelania	4	國內	40	10	36	38	1.134
Camp 2-6-5	藤黃屬，藤黃科	Garcinia latissima	4	國內	46	16	40	43	2.324
Camp 2-6-5	烏檀屬，茜草科	Nauclea	4	國內	35	6	30	32.5	0.498
Camp 2-6-5	番龍眼屬，無患子科	Pometia pinnata	1	出口	43.3	6	36	39.65	0.741
Camp 2-6-5	蒲桃屬，桃金娘科	Syzigium spp.	3	國內	42.8	8	36	39.4	0.975
Camp 2-6-5	訶子屬，使君子科	Terminalia spp.	1	出口	34	10	29	31.5	0.779
Camp 2-6-5	訶子屬，使君子科	Terminalia spp.	1	出口	51	10	48	49.5	1.924
Camp 2-6-5	黃葉樹屬，遠志科	Xanthophyllum papanum	4	國內	41	10	36	38.5	1.164
Camp 2-6-5	木果楝屬，楝科	Xylocarpus papanum	2	出口	33	8	26	29.5	0.547
Camp 2-6-6	巨盤木屬，芸香科	Flindersia pimentelania	4	國內	36	6	32	34	0.545
Camp 2-6-6	藤黃屬，藤黃科	Garcinia latissima	4	國內	31	7	24	27.5	0.416
Camp 2-6-6	竹柏屬，竹柏科	Podocarpus spp.	1	出口	59.6	11	47	53.3	2.454
Camp 2-6-6	暗羅屬，番荔枝科	Polyalthia	4	國內	32	7	24	28	0.431
Camp 2-6-6	蒲桃屬，桃金娘科	Syzigium spp.	3	國內	52.2	14	48	50.1	2.760
Camp 2-6-7	橄欖屬，橄欖科	Canarium indicum	1	出口	55.9	14	50	52.95	3.083
Camp 2-6-7	石櫟屬／錐屬，殼鬥科	Lithocarpus/ Castanopsis	4	國內	36	9	32	34	0.817
Camp 2-6-7	烏檀屬，茜草科	Nauclea	4	國內	34	4	26	30	0.283
Camp 2-6-7	馬來薔薇屬，金殼果科	Parastemon versteeghii	4	國內	36	17	32	34	1.543
Camp 2-6-7	馬來薔薇屬，金殼果科	Parastemon versteeghii	4	國內	53	6	47	50	1.178

樣方號	中文科屬名	拉丁科屬名	木材類別	市場銷售*	胸徑/ 厘米	材長/ 米	梢頭直徑/ 厘米	平均直徑/ 厘米	材積/ 立方米
Camp 2-6-7	竹柏屬, 竹柏科	Podocarpus spp.	1	出口	48	16	44	46	2.659
Camp 2-6-7	竹柏屬, 竹柏科	Podocarpus spp.	1	出口	44.6	13	38	41.3	1.742
Camp 2-6-7	番龍眼屬, 無患子科	Pometia pinnata	1	出口	37	12	32	34.5	1.122
Camp 2-6-7	蒲桃屬, 桃金娘科	Syzygium spp.	3	國內	33	7	27	30	0.495
Camp 2-6-7	未知科屬	UNKNOWN	4	國內	39	12	32	35.5	1.188
Camp 2-6-8	檫木屬, 楝科	Dysoxylum	3	國內	38	10	34	36	1.018
Camp 2-6-8	風吹楠屬, 肉豆蔻科	Horsfieldia	4	國內	32.8	5	27	29.9	0.351
Camp 2-6-8	番龍眼屬, 無患子科	Pometia pinnata	1	出口	75	12	68	71.5	4.818
Camp 2-6-8	香椿屬, 楝科	Toona sureni	2	出口	55	14	50	52.5	3.031
Camp 2-6-9	盆架樹, 夾竹桃科	Alstonia scholaris	4	國內	80	12	76	78	5.734
Camp 2-6-9	橄欖屬, 橄欖科	Canarium indicum	1	出口	30	9	26	28	0.554
Camp 2-6-9	厚殼桂屬, 樟科	Cryptocarya	3	國內	40.4	14	36	38.2	1.605
Camp 2-6-9	檫木屬, 楝科	Dysoxylum	3	國內	48	13	44	46	2.160
Camp 2-6-9	石櫟屬/錐屬, 殼鬥科	Lithocarpus/ Castanopsis	4	國內	64	13	60	62	3.925
Camp 2-6-9	石櫟屬/錐屬, 殼鬥科	Lithocarpus/ Castanopsis	4	國內	47	7	41	44	1.064
Camp 2-6-9	山欖屬, 山欖科	Planchonella kaembachiana	1	出口	32	10	28	30	0.707
Camp 2-6-9	竹柏屬, 竹柏科	Podocarpus spp.	1	出口	58	12	54	56	2.956
Camp 2-6-10	槲樹屬, 榆科	Celtis nymanii	3	國內	53.8	11	48	50.9	2.238
Camp 2-6-10	檫木屬, 楝科	Dysoxylum	3	國內	45	10	40	42.5	1.419
Camp 2-6-10	肉豆蔻屬, 肉豆蔻科	Myristica	4	國內	32.5	12	26	29.25	0.806
Camp 2-6-10	馬來薔薇屬, 金殼果科	Parastemon versteeghii	4	國內	43	8	37	40	1.005
Camp 2-6-10	番龍眼屬, 無患子科	Pometia pinnata	1	出口	57	13	52	54.5	3.033
Camp 2-6-11	橄欖屬, 橄欖科	Canarium indicum	1	出口	33.2	14	28	30.6	1.030
Camp 2-6-11	人面子屬, 漆樹科	Dracontomelon dao	1	出口	61	12	57	59	3.281
Camp 2-6-11	檫木屬, 楝科	Dysoxylum	3	國內	52	8	47	49.5	1.540
Camp 2-6-11	巨盤木屬, 芸香科	Flindersia pimentelania	4	國內	33	15	27	30	1.060
Camp 2-6-11	藤黃屬, 藤黃科	Garcinia latissima	4	國內	31	14	26	28.5	0.893
Camp 2-6-11	風吹楠屬, 肉豆蔻科	Horsfieldia	4	國內	39.8	16	34	36.9	1.711
Camp 2-6-11	風吹楠屬, 肉豆蔻科	Horsfieldia	4	國內	33.9	13	30	31.95	1.042
Camp 2-6-11	番龍眼屬, 無患子科	Pometia pinnata	1	出口	75	14	73	74	6.021
Camp 2-6-12	橄欖屬, 橄欖科	Canarium indicum	1	出口	56	14	52	54	3.206
Camp 2-6-12	槲樹屬, 榆科	Celtis nymanii	3	國內	39.5	9	33	36.25	0.929
Camp 2-6-12	槲樹屬, 榆科	Celtis nymanii	3	國內	34.6	8	30	32.3	0.656
Camp 2-6-12	木蘭屬, 木蘭科	Elmerrillia papuana	2	出口	39.7	7	32	35.85	0.707
Camp 2-6-12	巨盤木屬, 芸香科	Flindersia pimentelania	4	國內	41	15	38	39.5	1.838
Camp 2-6-12	甘歐屬, 無患子科	Ganophyllum falcatum	4	國內	37.8	10	33	35.4	0.984
Camp 2-6-12	印茄木屬, 豆科	Intsia spp.	1	出口	30.4	10	26	28.2	0.625
Camp 2-6-12	番龍眼屬, 無患子科	Pometia pinnata	1	出口	50	12	47	48.5	2.217
Camp 2-6-12	訶子屬, 使君子科	Terminalia spp.	1	出口	44	11	38	41	1.452
Camp 2-6-12	特斯鐵羅屬, 無患子科	Tristiropsis	4	國內	34	10	27	30.5	0.731
Camp 2-6-13	木蘭屬, 木蘭科	Elmerrillia papuana	2	出口	38.3	8	34	36.15	0.821
Camp 2-6-13	坡壘屬, 龍腦香科	Hopea spp.	1	出口	58	17	52	55	4.039
Camp 2-6-13	無患子科	Misc spp.	4	國內	38.5	5	36	37.25	0.545
Camp 2-6-13	山欖屬, 山欖科	Planchonella torricellensis	1	出口	34.5	4	30	32.25	0.327
Camp 2-6-13	番龍眼屬, 無患子科	Pometia pinnata	1	出口	33.1	10	28	30.55	0.733
Camp 2-6-13	梭欖屬, 梧桐科	Sterculia	4	國內	30.8	14	27	28.9	0.918
Camp 2-6-13	訶子屬, 使君子科	Terminalia spp.	1	出口	37.5	8	34	35.75	0.803
Camp 2-6-13	未知科屬	UNKNOWN	4	國內	44.5	15	40	42.25	2.103
Camp 2-6-13	未知科屬	UNKNOWN	4	國內	45.3	7	38	41.65	0.954
Camp 2-6-14	厚殼桂屬, 樟科	Cryptocarya	3	國內	32	10	26	29	0.661
Camp 2-6-14	檫木屬, 楝科	Dysoxylum	3	國內	31	10	26	28.5	0.638
Camp 2-6-14	坡壘屬, 龍腦香科	Hopea spp.	1	出口	34	14	28	31	1.057
Camp 2-6-14	訶子屬, 使君子科	Terminalia spp.	1	出口	64	16	55	59.5	4.449

樣方號	中文科屬名	拉丁科屬名	木材類別	市場銷售*	胸徑／ 厘米	材長／ 米	梢頭直徑／ 厘米	平均直徑／ 厘米	材積／ 立方米
Camp 2-7-1	檫木屬，棟科	Dysoxylum	3	國內	41.1	6	36	38.55	0.700
Camp 2-7-1	藤黃屬，藤黃科	Garcinia latissima	4	國內	34.4	15	28	31.2	1.147
Camp 2-7-1	藤黃屬，藤黃科	Garcinia latissima	4	國內	31.2	10	27	29.1	0.665
Camp 2-7-1	肉豆蔻屬，肉豆蔻科	Myristica	4	國內	38	16	34	36	1.629
Camp 2-7-1	烏檀屬，茜草科	Nauclea	4	國內	39.4	12	35	37.2	1.304
Camp 2-7-1	烏檀屬，茜草科	Nauclea	4	國內	38.1	6	34	36.05	0.612
Camp 2-7-1	馬來薔薇屬，金殼果科	Parastemon versteeghii	4	國內	41.4	5	36	38.7	0.588
Camp 2-7-1	暗羅屬，番荔枝科	Polyalthia	4	國內	47	14	34	40.5	1.804
Camp 2-7-1	蒲桃屬，桃金娘科	Syzigium spp.	3	國內	75	12	70	72.5	4.954
Camp 2-7-1	未知科屬	UNKNOWN	4	國內	39.4	10	34	36.7	1.058
Camp 2-7-2	檫木屬，棟科	Dysoxylum	3	國內	33.1	12	30	31.55	0.938
Camp 2-7-2	石櫟屬／錐屬，殼門科	Lithocarpus/ Castanopsis	4	國內	42.2	11	36	39.1	1.321
Camp 2-7-2	石櫟屬／錐屬，殼門科	Lithocarpus/ Castanopsis	4	國內	43.3	7	37	40.15	0.886
Camp 2-7-2	無患子科	Misc spp.	4	國內	60	10	56	58	2.642
Camp 2-7-2	竹柏屬，竹柏科	Podocarpus spp.	1	出口	45.1	18	38	41.55	2.441
Camp 2-7-2	猴歡喜屬，杜英科	Sloanea	4	國內	78	8	68	73	3.348
Camp 2-7-2	猴歡喜屬，杜英科	Sloanea	4	國內	76	8	72	74	3.441
Camp 2-7-2	蒲桃屬，桃金娘科	Syzigium spp.	3	國內	41.1	10	36	38.55	1.167
Camp 2-7-2	訶子屬，使君子科	Terminalia spp.	1	出口	35.1	9	30	32.55	0.749
Camp 2-7-3	樸樹屬，榆科	Celtis philippinsis	3	國內	44.6	13	38	41.3	1.742
Camp 2-7-3	柿屬，柿科	Diospyros ferrea	0	出口	47	8	40	43.5	1.189
Camp 2-7-3	檫木屬，棟科	Dysoxylum	3	國內	48	15	42	45	2.386
Camp 2-7-3	山欖屬，山欖科	Planchonella kaembachiana	1	出口	44.1	9	38	41.05	1.191
Camp 2-7-3	蒲桃屬，桃金娘科	Syzigium spp.	3	國內	49	14	42	45.5	2.276
Camp 2-7-3	蒲桃屬，桃金娘科	Syzigium spp.	3	國內	42.3	13	34	38.15	1.486
Camp 2-7-3	訶子屬，使君子科	Terminalia spp.	1	出口	51.2	9	46	48.6	1.670
Camp 2-7-3	黃葉樹屬，遠志科	Xanthophyllum papanum	4	國內	41.6	12	36	38.8	1.419
Camp 2-7-4	樸樹屬，榆科	Celtis philippinsis	3	國內	41	6	38	39.5	0.735
Camp 2-7-4	蒲桃屬，桃金娘科	Syzigium spp.	3	國內	33	10	26	29.5	0.683
Camp 2-7-4	蒲桃屬，桃金娘科	Syzigium spp.	3	國內	41.8	8	36	38.9	0.951
Camp 2-7-4	未知科屬	UNKNOWN	4	國內	38.1	6	34	36.05	0.612
Camp 2-7-5	檫木屬，棟科	Dysoxylum	3	國內	36	8	32	34	0.726
Camp 2-7-5	巨盤木屬，芸香科	Flindersia pimentelania	4	國內	38	6	34	36	0.611
Camp 2-7-5	石櫟屬／錐屬，殼門科	Lithocarpus/ Castanopsis	4	國內	44	6	36	40	0.754
Camp 2-7-5	猴歡喜屬，杜英科	Sloanea	4	國內	41	10	36	38.5	1.164
Camp 2-7-6	溪桫屬，棟科	Chisocheton	4	國內	48.6	8	44	46.3	1.347
Camp 2-7-6	烏檀屬，茜草科	Nauclea	4	國內	33	8	28	30.5	0.584
Camp 2-7-6	暗羅屬，番荔枝科	Polyalthia	4	國內	35.1	9	30	32.55	0.749
Camp 2-7-6	番龍眼屬，無患子科	Pometia pinnata	1	出口	60	14	56	58	3.699
Camp 2-7-6	蒲桃屬，桃金娘科	Syzigium spp.	3	國內	34.3	16	30	32.15	1.299
Camp 2-7-7	紅厚殼屬，藤黃科	Calophyllum spp.	1	出口	64.8	15	60	62.4	4.587
Camp 2-7-7	橄欖屬，橄欖科	Canarium indicum	1	出口	32.6	14	26	29.3	0.944
Camp 2-7-7	厚殼桂屬，樟科	Cryptocarya	3	國內	38.6	8	34	36.3	0.828
Camp 2-7-7	檫木屬，棟科	Dysoxylum	3	國內	40	17	34	37	1.828
Camp 2-7-7	巨盤木屬，芸香科	Flindersia pimentelania	4	國內	32	10	26	29	0.661
Camp 2-7-7	算盤子屬，大戟科	Glochidion	4	國內	49	8	40	44.5	1.244
Camp 2-7-7	肉豆蔻屬，肉豆蔻科	Myristica	4	國內	55	20	50	52.5	4.330
Camp 2-7-7	新烏檀屬，茜草科	Neonauclea	4	國內	50	12	46	48	2.171
Camp 2-7-7	未知科屬	UNKNOWN	4	國內	62	13	56	59	3.554
Camp 2-7-7	黃葉樹屬，遠志科	Xanthophyllum papanum	4	國內	36.6	10	31	33.8	0.897
Camp 2-7-8	橄欖屬，橄欖科	Canarium oleosum	1	出口	58	11	54	56	2.709
Camp 2-7-8	樸樹屬，榆科	Celtis nymanii	3	國內	32	7	26	29	0.462

樣方號	中文科屬名	拉丁科屬名	木材類別	市場銷售*	胸徑／ 厘米	材長／ 米	梢頭直徑／ 厘米	平均直徑／ 厘米	材積／ 立方米
Camp 2-7-8	檳木屬，楝科	Dysoxylum	3	國內	30	10	24	27	0.573
Camp 2-7-8	藤黃屬，藤黃科	Garcinia latissima	4	國內	32.4	15	24	28.2	0.937
Camp 2-7-8	無患子科	Misc spp.	4	國內	32	12	26	29	0.793
Camp 2-7-8	新烏檀屬，茜草科	Neonauclea	4	國內	49	15	44	46.5	2.547
Camp 2-7-8	新烏檀屬，茜草科	Neonauclea	4	國內	54.4	12	48	51.2	2.471
Camp 2-7-8	猴歡喜屬，杜英科	Sloanea	4	國內	54	14	46	50	2.749
Camp 2-7-8	蒲桃屬，桃金娘科	Syzigium spp.	3	國內	43.4	17	36	39.7	2.104
Camp 2-7-8	蒲桃屬，桃金娘科	Syzigium spp.	3	國內	54	15	48	51	3.064
Camp 2-7-9	橄欖屬，橄欖科	Canarium indicum	1	出口	36	9	32	34	0.817
Camp 2-7-9	橄欖屬，橄欖科	Canarium indicum	1	出口	49	6	45	47	1.041
Camp 2-7-9	厚殼桂屬，樟科	Cryptocarya	3	國內	34	11	29	31.5	0.857
Camp 2-7-9	巨盤木屬，芸香科	Flindersia	4	國內	46.2	16	42	44.1	2.444
Camp 2-7-9	巨盤木屬，芸香科	pimentelania Flindersia	4	國內	38	10	34	36	1.018
Camp 2-7-9	巨盤木屬，芸香科	pimentelania Flindersia	4	國內	49	10	42	45.5	1.626
Camp 2-7-9	算盤子屬，大戟科	Glochidion	4	國內	35	12	30	32.5	0.995
Camp 2-7-9	算盤子屬，大戟科	Glochidion	4	國內	43	10	38	40.5	1.288
Camp 2-7-9	猴歡喜屬，杜英科	Sloanea	4	國內	45.2	12	40	42.6	1.710
Camp 2-7-9	黃葉樹屬，遠志科	Xanthophyllum papuanum	4	國內	62.1	14	56	59.05	3.834
Camp 2-7-9	黃葉樹屬，遠志科	Xanthophyllum papuanum	4	國內	59.3	8	54	56.65	2.016
Camp 2-7-9	木果楝屬，楝科	Xylocarpus papuanum	2	出口	42.4	11	36	39.2	1.328
Camp 2-7-10	檳木屬，楝科	Dysoxylum	3	國內	36	12	32	34	1.090
Camp 2-7-10	巨盤木屬，芸香科	Flindersia pimentelania	4	國內	48.4	14	42	45.2	2.246
Camp 2-7-10	石櫟屬／錐屬，殼鬥科	Lithocarpus/ Castanopsis	4	國內	41.2	6	36	38.6	0.702
Camp 2-7-10	木薑子屬，樟科	Litsea	3	國內	30.5	14	26	28.25	0.878
Camp 2-7-10	番龍眼屬，無患子科	Pometia pinnata	1	出口	82	12	74	78	5.734
Camp 2-7-10	猴歡喜屬，杜英科	Sloanea	4	國內	52	17	47	49.5	3.272
Camp 2-7-10	蒲桃屬，桃金娘科	Syzigium spp.	3	國內	35	12	29	32	0.965
Camp 2-7-10	蒲桃屬，桃金娘科	Syzigium spp.	3	國內	36	8	34	35	0.770
Camp 2-7-10	訶子屬，使君子科	Terminalia spp.	1	出口	34	16	28	31	1.208
Camp 2-7-10	未知科屬	UNKNOWN	4	國內	38	11	34	36	1.120
Camp 2-8-1	米仔蘭屬，楝科	Aglaia spp.	2	出口	41.6	11	36	38.8	1.301
Camp 2-8-1	木蘭屬，木蘭科	Elmerrillia papuana	2	出口	45	6	40	42.5	0.851
Camp 2-8-1	榕屬，桑科	Ficus spp.	4	國內	75	5	72	73.5	2.121
Camp 2-8-1	鞭茜草木屬，茜草科	Mastixiodendron pachyclado	3	國內	46	7	42	44	1.064
Camp 2-8-1	未知科屬	UNKNOWN	4	國內	55.7	10	50	52.85	2.194
Camp 2-8-1	木果楝屬，楝科	Xylocarpus papuanum	2	出口	46.1	8	44	45.05	1.275
Camp 2-8-2	溪桫屬，楝科	Chisocheton	4	國內	41	11	36	38.5	1.281
Camp 2-8-2	算盤子屬，大戟科	Glochidion	4	國內	47	8	43	45	1.272
Camp 2-8-2	坡壘屬，龍腦香科	Hopea spp.	1	出口	38	10	34	36	1.018
Camp 2-8-2	石櫟屬／錐屬，殼鬥科	Lithocarpus/ Castanopsis	4	國內	62	12	36	49	2.263
Camp 2-8-2	猴歡喜屬，杜英科	Sloanea	4	國內	58	8	54	56	1.970
Camp 2-8-2	蒲桃屬，桃金娘科	Syzigium spp.	3	國內	38.3	6	34	36.15	0.616
Camp 2-8-3	山欖子屬，漆樹科	Buchanania	3	國內	47.2	9	44	45.6	1.470
Camp 2-8-3	橄欖屬，橄欖科	Canarium indicum	1	出口	42	12	36	39	1.434
Camp 2-8-3	檳木屬，楝科	Dysoxylum	3	國內	62	15	54	58	3.963
Camp 2-8-3	檳木屬，楝科	Dysoxylum	3	國內	67	12	62	64.5	3.921
Camp 2-8-3	算盤子屬，大戟科	Glochidion	4	國內	34.5	7	32	33.25	0.608
Camp 2-8-3	風吹楠屬，肉豆蔻科	Horsfieldia	4	國內	48	8	44	46	1.330
Camp 2-8-3	石櫟屬／錐屬，殼鬥科	Lithocarpus/ Castanopsis	4	國內	60	13	56	58	3.435

樣方號	中文科屬名	拉丁科屬名	木材類別	市場銷售*	胸徑／ 厘米	材長／ 米	梢頭直徑／ 厘米	平均直徑／ 厘米	材積／ 立方米
Camp 2-8-3	石櫟屬，殼門科	Lithocarpus celebicus	4	國內	43	13	38	40.5	1.675
Camp 2-8-3	木薑子屬，樟科	Litsea	3	國內	52	10	36	44	1.521
Camp 2-8-3	馬來薔薇屬，金殼果科	Parastemon versteeghii	4	國內	57	7	53	55	1.663
Camp 2-8-3	番龍眼屬，無患子科	Pometia pinnata	1	出口	78.5	14	74	76.25	6.393
Camp 2-8-3	番龍眼屬，無患子科	Pometia pinnata	1	出口	86.1	12	50	68.05	4.364
Camp 2-8-3	猴歡喜屬，杜英科	Sloanea	4	國內	65	11	63	64	3.539
Camp 2-8-4	米仔蘭屬，楝科	Aglaia spp.	2	出口	53.3	8	46	49.65	1.549
Camp 2-8-4	木蘭屬，木蘭科	Elmerrillia papuana	2	出口	50.5	14	46	48.25	2.560
Camp 2-8-4	石櫟屬，殼門科	Lithocarpus celebicus	4	國內	60.4	14	54	57.2	3.598
Camp 2-8-4	烏檀屬，茜草科	Nauclea	4	國內	50.1	12	44	47.05	2.086
Camp 2-8-4	烏檀屬，茜草科	Nauclea	4	國內	52	12	47	49.5	2.309
Camp 2-8-4	番龍眼屬，無患子科	Pometia pinnata	1	出口	43.3	8	38	40.65	1.038
Camp 2-8-4	檳榔青屬，無患子科	Spondias cytherea	4	國內	41.5	17	34	37.75	1.903
Camp 2-8-4	蒲桃屬，桃金娘科	Syzigium spp.	3	國內	55	6	50	52.5	1.299
Camp 2-8-4	訶子屬，使君子科	Terminalia spp.	1	出口	36	15	32	34	1.362
Camp 2-8-5	石櫟屬／錐屬，殼門科	Lithocarpus/ Castanopsis	4	國內	35.3	8	30	32.65	0.670
Camp 2-8-5	烏檀屬，茜草科	Nauclea	4	國內	36.5	12	32	34.25	1.106
Camp 2-8-5	烏檀屬，茜草科	Nauclea	4	國內	30	11	26	28	0.677
Camp 2-8-5	大戟科	Pimeleodendron	4	國內	33.3	6	26	29.65	0.414
Camp 2-8-5	番龍眼屬，無患子科	Pometia pinnata	1	出口	44.3	11	38	41.15	1.463
Camp 2-8-5	舟翅桐屬，梧桐科	Pterocymbium beccarii	3	國內	59.3	15	53	56.15	3.714
Camp 2-8-6	米仔蘭屬，楝科	Aglaia spp.	2	出口	56	16	52	54	3.664
Camp 2-8-6	柿屬，柿科	Diospyros ferrea	0	出口	30.5	7	24	27.25	0.408
Camp 2-8-6	風吹楠屬，肉豆蔻科	Horsfieldia	4	國內	55	13	50	52.5	2.814
Camp 2-8-6	柯巴樹屬，豆科／ 蘇木科	Koompassis grandiflora	2	出口	90	13	85	87.5	7.817
Camp 2-8-6	肉豆蔻屬，肉豆蔻科	Myristica	4	國內	30.5	15	25	27.75	0.907
Camp 2-8-6	新烏檀屬，茜草科	Neonauclea	4	國內	48	16	42	45	2.545
Camp 2-8-6	蒲桃屬，桃金娘科	Syzigium spp.	3	國內	60.3	16	56	58.15	4.249
Camp 2-8-6	黃葉樹屬，遠志科	Xanthophyllum papuanum	4	國內	38	7	34	36	0.713
Camp 2-8-6	木果楝屬，楝科	Xylocarpus papuanum	2	出口	30	12	25	27.5	0.713
Camp 2-8-7	菲柞屬，大風子科	Flacourtia spp.	4	國內	53	8	48	50.5	1.602
Camp 2-8-7	巨盤木屬，芸香科	Flindersia pimentelania	4	國內	38	10	34	36	1.018
Camp 2-8-7	木槿屬，錦葵科	Hibiscus pauodendron	4	國內	84	18	78	81	9.275
Camp 2-8-7	柯巴樹屬，豆科／ 蘇木科	Koompassis grandiflora	2	出口	63	13	59	61	3.799
Camp 2-8-7	柯巴樹屬，豆科／ 蘇木科	Koompassis grandiflora	2	出口	55.3	11	52	53.65	2.487
Camp 2-8-7	山欖屬，山欖科	Planchonella kaembachiana	1	出口	70	12	67	68.5	4.422
Camp 2-8-7	暗羅屬，番荔枝科	Polyalthia	4	國內	30	13	26	28	0.800
Camp 2-8-7	番龍眼屬，無患子科	Pometia pinnata	1	出口	86	15	84	85	8.512
Camp 2-8-7	蒲桃屬，桃金娘科	Syzigium spp.	3	國內	40.5	17	36	38.25	1.953
Camp 2-8-7	蒲桃屬，桃金娘科	Syzigium spp.	3	國內	38	10	34	36	1.018
Camp 2-8-7	蒲桃屬，桃金娘科	Syzigium spp.	3	國內	34	6	30	32	0.483
Camp 2-8-7	蒲桃屬，桃金娘科	Syzigium spp.	3	國內	40	6	36	38	0.680
Camp 2-8-7	未知科屬	UNKNOWN	4	國內	33	13	28	30.5	0.950
Camp 2-8-7	未知科屬	UNKNOWN	4	國內	36	12	30	33	1.026
Camp 2-8-8	橄欖屬，橄欖科	Canarium indicum	1	出口	68.7	14	54	61.35	4.139
Camp 2-8-8	白頭樹屬(嘉欖屬)， 橄欖科	Garuga floribunda	4	國內	70	10	66	68	3.632
Camp 2-8-8	石櫟屬／錐屬，殼門科	Lithocarpus/ Castanopsis	4	國內	47.7	16	42	44.85	2.528

樣方號	中文科屬名	拉丁科屬名	木材類別	市場銷售*	胸徑/ 厘米	材長/ 米	梢頭直徑/ 厘米	平均直徑/ 厘米	材積/ 立方米
Camp 2-8-8	木薑子屬, 樟科	Litsea	3	國內	33	7	29	31	0.528
Camp 2-8-8	鞭茜草木屬, 茜草科	Mastixiodendron pachyclado	3	國內	40.8	11	36	38.4	1.274
Camp 2-8-8	新烏檀屬, 茜草科	Neonauclea	4	國內	30.9	14	27	28.95	0.922
Camp 2-8-8	新烏檀屬, 茜草科	Neonauclea	4	國內	40	13	36	38	1.474
Camp 2-8-8	新烏檀屬, 茜草科	Neonauclea	4	國內	30.8	5	25	27.9	0.306
Camp 2-8-8	番龍眼屬, 無患子科	Pometia pinnata	1	出口	64.1	12	60	62.05	3.629
Camp 2-8-8	猴歡喜屬, 杜英科	Sloanea	4	國內	76.5	8	72	74.25	3.464
Camp 2-8-8	未知科屬	UNKNOWN	4	國內	40.7	15	36	38.35	1.733
Camp 2-8-8	未知科屬	UNKNOWN	4	國內	40.9	8	38	39.45	0.978
Camp 2-9-1	異翅香屬, 龍腦香科	Anisoptera spp.	1	出口	54.5	13	50	52.25	2.787
Camp 2-9-1	異翅香屬, 龍腦香科	Anisoptera spp.	1	出口	56.2	12	50	53.1	2.657
Camp 2-9-1	異翅香屬, 龍腦香科	Anisoptera spp.	1	出口	58.8	12	51	54.9	2.841
Camp 2-9-1	異翅香屬, 龍腦香科	Anisoptera spp.	1	出口	34.7	11	30	32.35	0.904
Camp 2-9-1	藤黃屬, 藤黃科	Garcinia latissima	4	國內	31.5	13	25	28.25	0.815
Camp 2-9-1	坡壘屬, 龍腦香科	Hopea spp.	1	出口	38	14	29	33.5	1.234
Camp 2-9-1	坡壘屬, 龍腦香科	Hopea spp.	1	出口	35	12	30	32.5	0.995
Camp 2-9-1	坡壘屬, 龍腦香科	Hopea spp.	1	出口	36.7	11	30	33.35	0.961
Camp 2-9-1	坡壘屬, 龍腦香科	Hopea spp.	1	出口	41.9	11	37	39.45	1.345
Camp 2-9-2	異翅香屬, 龍腦香科	Anisoptera spp.	1	出口	49.5	14	29	39.25	1.694
Camp 2-9-2	異翅香屬, 龍腦香科	Anisoptera spp.	1	出口	48.4	12	42	45.2	1.926
Camp 2-9-2	異翅香屬, 龍腦香科	Anisoptera spp.	1	出口	33.7	11	30	31.85	0.876
Camp 2-9-2	異翅香屬, 龍腦香科	Anisoptera spp.	1	出口	54.5	11	50	52.25	2.359
Camp 2-9-2	桉樹屬, 桃金娘科	Eucalyptus deglupta	2	出口	36.9	7	30	33.45	0.615
Camp 2-9-2	坡壘屬, 龍腦香科	Hopea spp.	1	出口	41.4	12	35	38.2	1.375
Camp 2-9-2	石櫟屬/錐屬, 殼門科	Lithocarpus/ Castanopsis	4	國內	33	12	29	31	0.906
Camp 2-9-2	香椿屬, 楝科	Toona sureni	2	出口	30.2	12	25	27.6	0.718
Camp 2-9-3	異翅香屬, 龍腦香科	Anisoptera spp.	1	出口	38.7	8	35	36.85	0.853
Camp 2-9-3	吳茱萸屬, 芸香科	Euodia bonwickii	4	國內	52.8	14	47	49.9	2.738
Camp 2-9-3	吳茱萸屬, 芸香科	Euodia bonwickii	4	國內	54.9	13	50	52.45	2.809
Camp 2-9-3	吳茱萸屬, 芸香科	Euodia bonwickii	4	國內	38.5	7	32	35.25	0.683
Camp 2-9-3	坡壘屬, 龍腦香科	Hopea spp.	1	出口	34.4	15	25	29.7	1.039
Camp 2-9-3	坡壘屬, 龍腦香科	Hopea spp.	1	出口	37.8	13	30	33.9	1.173
Camp 2-9-3	坡壘屬, 龍腦香科	Hopea spp.	1	出口	46.2	9	41	43.6	1.344
Camp 2-9-3	坡壘屬, 龍腦香科	Hopea spp.	1	出口	36.7	8	30	33.35	0.699
Camp 2-9-4	異翅香屬, 龍腦香科	Anisoptera spp.	1	出口	54.2	14	49	51.6	2.928
Camp 2-9-4	異翅香屬, 龍腦香科	Anisoptera spp.	1	出口	34.9	13	29	31.95	1.042
Camp 2-9-4	異翅香屬, 龍腦香科	Anisoptera spp.	1	出口	50	13	45	47.5	2.304
Camp 2-9-4	坡壘屬, 龍腦香科	Hopea spp.	1	出口	46.3	15	40	43.15	2.194
Camp 2-9-4	坡壘屬, 龍腦香科	Hopea spp.	1	出口	35.7	12	29	32.35	0.986
Camp 2-9-4	坡壘屬, 龍腦香科	Hopea spp.	1	出口	43.7	10	40	41.85	1.376
Camp 2-9-4	石櫟屬/錐屬, 殼門科	Lithocarpus/ Castanopsis	4	國內	52	12	49	50.5	2.404
Camp 2-9-4	無患子科	Misc spp.	4	國內	30	12	27	28.5	0.766
Camp 2-9-4	香椿屬, 楝科	Toona sureni	2	出口	52.4	13	50	51.2	2.677
Camp 2-9-5	異翅香屬, 龍腦香科	Anisoptera spp.	1	出口	70	13	65	67.5	4.652
Camp 2-9-5	木蘭屬, 木蘭科	Elmerrillia papuana	2	出口	39.6	13	34	36.8	1.383
Camp 2-9-5	木蘭屬, 木蘭科	Elmerrillia papuana	2	出口	38	7	32	35	0.673
Camp 2-9-5	榕屬, 桑科	Ficus spp.	4	國內	38.1	14	30	34.05	1.275
Camp 2-9-5	坡壘屬, 龍腦香科	Hopea spp.	1	出口	51	12	47	49	2.263
Camp 2-9-5	坡壘屬, 龍腦香科	Hopea spp.	1	出口	57.4	12	52	54.7	2.820
Camp 2-9-5	坡壘屬, 龍腦香科	Hopea spp.	1	出口	32.1	11	27	29.55	0.754
Camp 2-9-5	石櫟屬/錐屬, 殼門科	Lithocarpus/ Castanopsis	4	國內	32	12	27	29.5	0.820
Camp 2-9-5	石櫟屬/錐屬, 殼門科	Lithocarpus/ Castanopsis	4	國內	43.7	12	40	41.85	1.651
Camp 2-9-5	石櫟屬/錐屬, 殼門科	Lithocarpus/ Castanopsis	4	國內	45	12	40	42.5	1.702
Camp 2-9-5	石櫟屬/錐屬, 殼門科	Lithocarpus/ Castanopsis	4	國內	35.4	10	30	32.7	0.840

樣方號	中文科屬名	拉丁科屬名	木材類別	市場銷售*	胸徑/ 厘米	材長/ 米	梢頭直徑/ 厘米	平均直徑/ 厘米	材積/ 立方米
Camp 2-9-5	蒲桃屬, 桃金娘科	Syzygium spp.	3	國內	56	12	49	52.5	2.598
Camp 2-9-6	異翅香屬, 龍腦香科	Anisoptera spp.	1	出口	52.4	13	48	50.2	2.573
Camp 2-9-6	異翅香屬, 龍腦香科	Anisoptera spp.	1	出口	45.5	12	41	43.25	1.763
Camp 2-9-6	橄欖屬, 橄欖科	Canarium oleosum	1	出口	32	12	27	29.5	0.820
Camp 2-9-6	坡壘屬, 龍腦香科	Hopea spp.	1	出口	31	14	25	28	0.862
Camp 2-9-6	坡壘屬, 龍腦香科	Hopea spp.	1	出口	30	13	21	25.5	0.664
Camp 2-9-6	坡壘屬, 龍腦香科	Hopea spp.	1	出口	68.4	13	62	65.2	4.340
Camp 2-9-6	石櫟屬/錐屬, 殼門科	Lithocarpus/ Castanopsis	4	國內	31.5	12	24	27.75	0.726
Camp 2-9-6	蒲桃屬, 桃金娘科	Syzygium spp.	3	國內	54	11	50	52	2.336
Camp 2-9-7	崖摩屬, 楝科	Amoora cucullata	2	出口	33.2	11	29	31.1	0.836
Camp 2-9-7	異翅香屬, 龍腦香科	Anisoptera spp.	1	出口	33.1	13	27	30.05	0.922
Camp 2-9-7	異翅香屬, 龍腦香科	Anisoptera spp.	1	出口	39	13	32	35.5	1.287
Camp 2-9-7	黃桐屬, 大戟科	Endospermum spp.	2	出口	45.7	11	40	42.85	1.586
Camp 2-9-7	坡壘屬, 龍腦香科	Hopea spp.	1	出口	54.9	14	50	52.45	3.025
Camp 2-9-7	坡壘屬, 龍腦香科	Hopea spp.	1	出口	33.5	10	30	31.75	0.792
Camp 2-9-7	風吹楠屬, 肉豆蔻科	Horsfieldia	4	國內	51.3	15	45	48.15	2.731
Camp 2-9-7	石櫟屬/錐屬, 殼門科	Lithocarpus/ Castanopsis	4	國內	33	12	29	31	0.906
Camp 2-9-7	石櫟屬/錐屬, 殼門科	Lithocarpus / Castanopsis	4	國內	42	12	34	38	1.361
Camp 2-9-7	石櫟屬/錐屬, 殼門科	Lithocarpus/ Castanopsis	4	國內	35.6	11	30	32.8	0.929
Camp 2-9-7	新烏檀屬, 茜草科	Neonauclea	4	國內	49.8	12	39	44.4	1.858
Camp 2-9-8	坡壘屬, 龍腦香科	Hopea spp.	1	出口	42.4	14	39	40.7	1.821
Camp 2-9-8	坡壘屬, 龍腦香科	Hopea spp.	1	出口	32.3	12	29	30.65	0.885
Camp 2-9-8	坡壘屬, 龍腦香科	Hopea spp.	1	出口	32.6	12	29	30.8	0.894
Camp 2-9-8	坡壘屬, 龍腦香科	Hopea spp.	1	出口	44.1	12	40	42.05	1.666
Camp 2-9-8	木薑子屬, 樟科	Litsea	3	國內	38.2	15	32	35.1	1.451
Camp 2-9-8	肉豆蔻屬, 肉豆蔻科	Myristica	4	國內	43.6	13	40	41.8	1.784
Camp 2-9-8	香椿屬, 楝科	Toona sureni	2	出口	39.2	17	32	35.6	1.692
Camp 2-9-9	異翅香屬, 龍腦香科	Anisoptera spp.	1	出口	35	13	30	32.5	1.078
Camp 2-9-9	山欖屬, 漆樹科	Buchanania	3	國內	46.7	13	42	44.35	2.008
Camp 2-9-9	坡壘屬, 龍腦香科	Hopea spp.	1	出口	39.5	13	32	35.75	1.305
Camp 2-9-9	坡壘屬, 龍腦香科	Hopea spp.	1	出口	40.2	13	38	39.1	1.561
Camp 2-9-9	坡壘屬, 龍腦香科	Hopea spp.	1	出口	37.8	12	32	34.9	1.148
Camp 2-9-9	坡壘屬, 龍腦香科	Hopea spp.	1	出口	43.4	12	40	41.7	1.639
Camp 2-9-9	坡壘屬, 龍腦香科	Hopea spp.	1	出口	32.2	11	29	30.6	0.809
Camp 2-9-9	石櫟屬/錐屬, 殼門科	Lithocarpus/ Castanopsis	4	國內	30.7	12	27	28.85	0.784
Camp 2-9-9	肉豆蔻屬, 肉豆蔻科	Myristica	4	國內	30.5	14	23	26.75	0.787
Camp 2-9-10	黃桐屬, 大戟科	Endospermum spp.	2	出口	49.2	8	43	46.1	1.335
Camp 2-9-10	坡壘屬, 龍腦香科	Hopea spp.	1	出口	36.2	13	32	34.1	1.187
Camp 2-9-10	坡壘屬, 龍腦香科	Hopea spp.	1	出口	48	13	42	45	2.068
Camp 2-9-10	坡壘屬, 龍腦香科	Hopea spp.	1	出口	32.1	12	29	30.55	0.880
Camp 2-9-10	坡壘屬, 龍腦香科	Hopea spp.	1	出口	30	11	28	29	0.727
Camp 2-9-10	坡壘屬, 龍腦香科	Hopea spp.	1	出口	55.8	11	53	54.4	2.557
Camp 2-9-10	石櫟屬/錐屬, 殼門科	Lithocarpus/ Castanopsis	4	國內	38.3	12	34	36.15	1.232
Camp 2-9-10	石櫟屬/錐屬, 殼門科	Lithocarpus/ Castanopsis	4	國內	52	12	47	49.5	2.309
Camp 2-9-10	無患子科	Misc spp.	4	國內	39.3	13	34	36.65	1.371
Camp 2-9-10	猴歡喜屬, 杜英科	Sloanea	4	國內	32	13	27	29.5	0.889
Camp 2-9-10	香椿屬, 楝科	Toona sureni	2	出口	41.4	12	35	38.2	1.375
Camp 2-9-11	黃桐屬, 大戟科	Endospermum spp.	2	出口	60	10	52	56	2.463
Camp 2-9-11	坡壘屬, 龍腦香科	Hopea spp.	1	出口	33	14	23	28	0.862
Camp 2-9-11	坡壘屬, 龍腦香科	Hopea spp.	1	出口	37.2	13	32	34.6	1.222
Camp 2-9-11	坡壘屬, 龍腦香科	Hopea spp.	1	出口	41.4	12	37	39.2	1.448
Camp 2-9-11	石櫟屬, 殼門科	Lithocarpus celebicus	4	國內	42.3	11	39	40.65	1.428

樣方號	中文科屬名	拉丁科屬名	木材類別	市場銷售*	胸徑／ 厘米	材長／ 米	梢頭直徑／ 厘米	平均直徑／ 厘米	材積／ 立方米
Camp 2-9-11	石櫟屬，殼門科	Lithocarpus celebicus	4	國內	35.4	10	33	34.2	0.919
Camp 2-9-11	香椿屬，楝科	Toona sureni	2	出口	34.3	10	29	31.65	0.787
Camp 2-9-12	異翅香屬，龍腦香科	Anisoptera spp.	1	出口	80.4	18.4	72	76.2	8.391
Camp 2-9-12	橄欖屬，橄欖科	Canarium oleosum	1	出口	64.3	12	57	60.65	3.467
Camp 2-9-12	榕屬，桑科	Ficus spp.	4	國內	47.5	11	42	44.75	1.730
Camp 2-9-12	藤黃屬，藤黃科	Garcinia latissima	4	國內	33	10	30	31.5	0.779
Camp 2-9-12	藤黃屬，藤黃科	Garcinia latissima	4	國內	40	10	37	38.5	1.164
Camp 2-9-12	坡壘屬，龍腦香科	Hopea spp.	1	出口	85	14	80	82.5	7.484
Camp 2-9-12	坡壘屬，龍腦香科	Hopea spp.	1	出口	39.8	11	35	37.4	1.208
Camp 2-9-12	石櫟屬／錐屬，殼門科	Lithocarpus/ Castanopsis	4	國內	37.7	13	30	33.85	1.170
Camp 2-9-12	石櫟屬／錐屬，殼門科	Lithocarpus/ Castanopsis	4	國內	43	12	40	41.5	1.623
Camp 2-9-12	石櫟屬／錐屬，殼門科	Lithocarpus/ Castanopsis	4	國內	59.2	12	55	57.1	3.073
Camp 2-9-12	無患子科	Misc spp.	4	國內	45.1	13	40	42.55	1.849
Camp 2-9-12	香椿屬，楝科	Toona sureni	2	出口	35.5	10	32	33.75	0.895
Camp 2-9-13	橄欖屬，橄欖科	Canarium oleosum	1	出口	34.1	11	29	31.55	0.860
Camp 2-9-13	藤黃屬，藤黃科	Garcinia latissima	4	國內	32.3	12	28	30.15	0.857
Camp 2-9-13	坡壘屬，龍腦香科	Hopea spp.	1	出口	54.8	16	47	50.9	3.256
Camp 2-9-13	坡壘屬，龍腦香科	Hopea spp.	1	出口	44.1	12	40	42.05	1.666
Camp 2-9-13	香椿屬，楝科	Toona sureni	2	出口	36.4	11	32	34.2	1.010
Camp 2-9-14	黃桐屬，大戟科	Endospermum spp.	2	出口	72.4	12	68	70.2	4.645
Camp 2-9-14	坡壘屬，龍腦香科	Hopea spp.	1	出口	32	13	27	29.5	0.889
Camp 2-9-14	坡壘屬，龍腦香科	Hopea spp.	1	出口	35.6	13	32	33.8	1.166
Camp 2-9-14	坡壘屬，龍腦香科	Hopea spp.	1	出口	36.2	13	32	34.1	1.187
Camp 2-9-14	坡壘屬，龍腦香科	Hopea spp.	1	出口	60.2	13	50	55.1	3.100
Camp 2-9-14	坡壘屬，龍腦香科	Hopea spp.	1	出口	57.4	12	54	55.7	2.924
Camp 2-9-15	異翅香屬，龍腦香科	Anisoptera spp.	1	出口	75.8	14	68	71.9	5.684
Camp 2-9-15	吳茱萸屬，芸香科	Euodia bonwickii	4	國內	42.1	11	38	40.05	1.386
Camp 2-9-15	坡壘屬，龍腦香科	Hopea spp.	1	出口	38	12	34	36	1.221
Camp 2-9-15	坡壘屬，龍腦香科	Hopea spp.	1	出口	52	12	47	49.5	2.309
Camp 2-9-15	坡壘屬，龍腦香科	Hopea spp.	1	出口	41	11	38	39.5	1.348
Camp 2-9-15	石櫟屬／錐屬，殼門科	Lithocarpus/ Castanopsis	4	國內	71.4	16	60	65.7	5.424
Camp 2-9-15	石櫟屬／錐屬，殼門科	Lithocarpus/ Castanopsis	4	國內	35.6	12	24	29.8	0.837
Camp 2-9-15	石櫟屬／錐屬，殼門科	Lithocarpus/ Castanopsis	4	國內	37	12	29	33	1.026
Camp 2-9-16	異翅香屬，龍腦香科	Anisoptera spp.	1	出口	51.4	13	47	49.2	2.472
Camp 2-9-16	橄欖屬，橄欖科	Canarium oleosum	1	出口	45.3	15	40	42.65	2.143
Camp 2-9-16	木蘭屬，木蘭科	Elmerrillia papuana	2	出口	47.2	9	40	43.6	1.344
Camp 2-9-16	吳茱萸屬，芸香科	Euodia bonwickii	4	國內	33.3	9	30	31.65	0.708
Camp 2-9-16	藤黃屬，藤黃科	Garcinia latissima	4	國內	38.4	12	33	35.7	1.201
Camp 2-9-16	坡壘屬，龍腦香科	Hopea spp.	1	出口	39.4	14	32	35.7	1.401
Camp 2-9-16	坡壘屬，龍腦香科	Hopea spp.	1	出口	30	12	27	28.5	0.766
Camp 2-9-16	坡壘屬，龍腦香科	Hopea spp.	1	出口	39	7	32	35.5	0.693
Camp 2-9-16	肉豆蔻屬，肉豆蔻科	Myristica	4	國內	36	14	32	34	1.271
Camp 2-9-16	肉豆蔻屬，肉豆蔻科	Myristica	4	國內	47.3	14	42	44.65	2.192
Camp 2-9-16	肉豆蔻屬，肉豆蔻科	Myristica	4	國內	46	13	40	43	1.888
Camp 2-9-16	竹柏屬，竹柏科	Podocarpus spp.	1	出口	42	13	40	41	1.716
Camp 2-9-16	猴歡喜屬，杜英科	Sloanea	4	國內	57	13	50	53.5	2.922
Camp 2-9-16	未知科屬	UNKNOWN	4	國內	40	11	35	37.5	1.215
Camp 2-9-17	異翅香屬，龍腦香科	Anisoptera spp.	1	出口	53.4	13	50	51.7	2.729
Camp 2-9-17	橄欖屬，橄欖科	Canarium oleosum	1	出口	32	13	27	29.5	0.889
Camp 2-9-17	橄欖屬，橄欖科	Canarium oleosum	1	出口	35.4	13	30	32.7	1.092
Camp 2-9-17	坡壘屬，龍腦香科	Hopea spp.	1	出口	41	14	37	39	1.672
Camp 2-9-17	坡壘屬，龍腦香科	Hopea spp.	1	出口	56	14	50	53	3.089
Camp 2-9-17	坡壘屬，龍腦香科	Hopea spp.	1	出口	44.5	13	40	42.25	1.823
Camp 2-9-17	坡壘屬，龍腦香科	Hopea spp.	1	出口	31.8	11	29	30.4	0.798

樣方號	中文科屬名	拉丁科屬名	木材類別	市場銷售*	胸徑/ 厘米	材長/ 米	梢頭直徑/ 厘米	平均直徑/ 厘米	材積/ 立方米
Camp 2-9-17	坡壘屬, 龍腦香科	Hopea spp.	1	出口	39	11	35	37	1.183
Camp 2-9-17	石櫟屬/錐屬, 殼門科	Lithocarpus/ Castanopsis	4	國內	31.1	12	25	28.05	0.742
Camp 2-9-17	石櫟屬/錐屬, 殼門科	Lithocarpus/ Castanopsis	4	國內	33.1	12	30	31.55	0.938
Camp 2-9-17	石櫟屬/錐屬, 殼門科	Lithocarpus/ Castanopsis	4	國內	41.1	12	32	36.55	1.259
Camp 2-9-17	香椿屬, 楝科	Toona sureni	2	出口	30	13	24	27	0.744
Camp 2-9-18	異翅香屬, 龍腦香科	Anisoptera spp.	1	出口	48.4	13	43	45.7	2.132
Camp 2-9-18	異翅香屬, 龍腦香科	Anisoptera spp.	1	出口	52.4	13	49	50.7	2.625
Camp 2-9-18	異翅香屬, 龍腦香科	Anisoptera spp.	1	出口	52.4	7	50	51.2	1.441
Camp 2-9-18	橄欖屬, 橄欖科	Canarium oleosum	1	出口	48.7	13	42	45.35	2.100
Camp 2-9-18	藤黃屬, 藤黃科	Garcinia latissima	4	國內	30	11	23	26.5	0.607
Camp 2-9-18	坡壘屬, 龍腦香科	Hopea spp.	1	出口	38.6	15	32	35.3	1.468
Camp 2-9-18	坡壘屬, 龍腦香科	Hopea spp.	1	出口	33.4	14	30	31.7	1.105
Camp 2-9-18	坡壘屬, 龍腦香科	Hopea spp.	1	出口	32.4	12	24	28.2	0.749
Camp 2-9-18	坡壘屬, 龍腦香科	Hopea spp.	1	出口	30.7	12	25	27.85	0.731
Camp 2-9-18	坡壘屬, 龍腦香科	Hopea spp.	1	出口	31.4	12	25	28.2	0.749
Camp 2-9-18	坡壘屬, 龍腦香科	Hopea spp.	1	出口	35.6	11	29	32.3	0.901
Camp 2-9-18	坡壘屬, 龍腦香科	Hopea spp.	1	出口	54.6	10	45	49.8	1.948
Camp 2-9-19	異翅香屬, 龍腦香科	Anisoptera spp.	1	出口	54.4	15	49	51.7	3.149
Camp 2-9-19	橄欖屬, 橄欖科	Canarium oleosum	1	出口	30.7	12	27	28.85	0.784
Camp 2-9-19	坡壘屬, 龍腦香科	Hopea spp.	1	出口	31.2	20	24	27.6	1.197
Camp 2-9-19	坡壘屬, 龍腦香科	Hopea spp.	1	出口	39	18	36	37.5	1.988
Camp 2-9-19	坡壘屬, 龍腦香科	Hopea spp.	1	出口	31.7	17	25	28.35	1.073
Camp 2-9-19	坡壘屬, 龍腦香科	Hopea spp.	1	出口	30.2	16	21	25.6	0.824
Camp 2-9-19	坡壘屬, 龍腦香科	Hopea spp.	1	出口	31.7	14	25	28.35	0.884
Camp 2-9-19	坡壘屬, 龍腦香科	Hopea spp.	1	出口	38	14	32	35	1.347
Camp 2-9-19	坡壘屬, 龍腦香科	Hopea spp.	1	出口	34.2	13	29	31.6	1.020
Camp 2-9-19	坡壘屬, 龍腦香科	Hopea spp.	1	出口	30.4	12	24	27.2	0.697
Camp 2-9-19	肉豆蔻屬, 肉豆蔻科	Myristica	4	國內	33.6	13	29	31.3	1.000
Camp 2-9-20	異翅香屬, 龍腦香科	Anisoptera spp.	1	出口	49	16	37	43	2.324
Camp 2-9-20	異翅香屬, 龍腦香科	Anisoptera spp.	1	出口	78	16	70	74	6.881
Camp 2-9-20	異翅香屬, 龍腦香科	Anisoptera spp.	1	出口	33.4	12	27	30.2	0.860
Camp 2-9-20	異翅香屬, 龍腦香科	Anisoptera spp.	1	出口	42	12	37	39.5	1.471
Camp 2-9-20	異翅香屬, 龍腦香科	Anisoptera spp.	1	出口	62.2	11	58	60.1	3.121
Camp 2-9-20	異翅香屬, 龍腦香科	Anisoptera spp.	1	出口	60	10	55	57.5	2.597
Camp 2-9-20	木蘭屬, 木蘭科	Elmerrillia papuana	2	出口	35	13	23	29	0.859
Camp 2-9-20	藤黃屬, 藤黃科	Garcinia latissima	4	國內	40.6	13	35	37.8	1.459
Camp 2-9-20	坡壘屬, 龍腦香科	Hopea spp.	1	出口	35.3	16	27	31.15	1.219
Camp 2-9-20	坡壘屬, 龍腦香科	Hopea spp.	1	出口	41.1	15	37	39.05	1.796
Camp 2-9-20	坡壘屬, 龍腦香科	Hopea spp.	1	出口	50	15	42	46	2.493
Camp 2-9-20	坡壘屬, 龍腦香科	Hopea spp.	1	出口	31	13	27	29	0.859
Camp 2-9-20	石櫟屬/錐屬, 殼門科	Lithocarpus/ Castanopsis	4	國內	34	13	30	32	1.046
Camp 3-10-1	檫木屬, 楝科	Dysoxylum	3	國內	33.6	12	28	30.8	0.894
Camp 3-10-1	石櫟屬, 殼門科	Lithocarpus celebicus	4	國內	31.5	8	27	29.25	0.538
Camp 3-10-1	石櫟屬, 殼門科	Lithocarpus celebicus	4	國內	31	6	26	28.5	0.383
Camp 3-10-1	蒲桃屬, 桃金娘科	Syzigium spp.	3	國內	57	16.8	49	53	3.706
Camp 3-10-2	圓花屬, 茜草科	Anthocephalus chinensis	2	出口	49	8	40	44.5	1.244
Camp 3-10-2	巨盤木屬, 芸香科	Flindersia pimentelania	4	國內	35.5	6	32	33.75	0.537
Camp 3-10-2	八果木屬, 四數木科	Octomeles sumatrana	1	出口	63	15.5	50	56.5	3.886
Camp 3-10-2	山欖屬, 山欖科	Planchonella kaembachiana	1	出口	31.2	7	23	27.1	0.404
Camp 3-10-3	梭欖屬, 梧桐科	Sterculia	4	國內	40	6	32	36	0.611
Camp 3-10-3	香椿屬, 楝科	Toona sureni	2	出口	38.4	8	35	36.7	0.846
Camp 3-10-3	香椿屬, 楝科	Toona sureni	2	出口	31.2	4	30	30.6	0.294

樣方號	中文科屬名	拉丁科屬名	木材類別	市場銷售*	胸徑／ 厘米	材長／ 米	梢頭直徑／ 厘米	平均直徑／ 厘米	材積／ 立方米
Camp 3-10-5	合歡屬，豆科	<i>Albizia procera</i>	4	國內	33	7	22	27.5	0.416
Camp 3-10-5	石櫟屬，殼門科	<i>Lithocarpus celebicus</i>	4	國內	42	4	38	40	0.503
Camp 3-10-6	木槿屬，錦葵科	<i>Hibiscus pauodendron</i>	4	國內	40	8	36	38	0.907
Camp 3-10-6	石櫟屬，殼門科	<i>Lithocarpus celebicus</i>	4	國內	32.2	6	28	30.1	0.427
Camp 3-10-6	石櫟屬，殼門科	<i>Lithocarpus celebicus</i>	4	國內	32.1	6	30	31.05	0.454
Camp 3-10-6	香椿屬，楝科	<i>Toona sureni</i>	2	出口	33	5	30	31.5	0.390
Camp 3-10-6	香椿屬，楝科	<i>Toona sureni</i>	2	出口	35.4	4	30	32.7	0.336
Camp 3-10-8	合歡屬，豆科	<i>Albizia procera</i>	4	國內	35.4	4	28	31.7	0.316
Camp 3-10-8	大頭茶屬，山茶科	<i>Gordonia papuana</i>	4	國內	32.7	4	26	29.35	0.271
Camp 3-10-8	石櫟屬，殼門科	<i>Lithocarpus celebicus</i>	4	國內	35.3	8	30	32.65	0.670
Camp 3-10-8	石櫟屬，殼門科	<i>Lithocarpus celebicus</i>	4	國內	44.6	8	40	42.3	1.124
Camp 3-10-8	石櫟屬，殼門科	<i>Lithocarpus celebicus</i>	4	國內	31	7	28	29.5	0.478
Camp 3-10-8	石櫟屬，殼門科	<i>Lithocarpus celebicus</i>	4	國內	44.5	6	40	42.25	0.841
Camp 3-10-8	石櫟屬，殼門科	<i>Lithocarpus celebicus</i>	4	國內	38.6	4	32	35.3	0.391
Camp 3-10-10	石櫟屬，殼門科	<i>Lithocarpus celebicus</i>	4	國內	34.3	6	32	33.15	0.518
Camp 3-10-10	石櫟屬，殼門科	<i>Lithocarpus celebicus</i>	4	國內	35	5	30	32.5	0.415
Camp 3-10-10	梭欖屬，梧桐科	<i>Sterculia</i>	4	國內	34.5	5	30	32.25	0.408
Camp 3-10-10	梭欖屬，梧桐科	<i>Sterculia</i>	4	國內	35	4	30	32.5	0.332
Camp 3-10-10	香椿屬，楝科	<i>Toona sureni</i>	2	出口	32	4	30	31	0.302
Camp 3-10-10	香椿屬，楝科	<i>Toona sureni</i>	2	出口	33.5	4	30	31.75	0.317
Camp 3-10-11	坡壘屬，龍腦香科	<i>Hopea spp.</i>	1	出口	49.2	8	44	46.6	1.364
Camp 3-10-11	柯巴樹屬，豆科／ 蘇木科	<i>Koompassis grandiflora</i>	2	出口	40.5	4	36	38.25	0.460
Camp 3-10-11	石櫟屬，殼門科	<i>Lithocarpus celebicus</i>	4	國內	36.1	8	32	34.05	0.728
Camp 3-10-11	石櫟屬，殼門科	<i>Lithocarpus celebicus</i>	4	國內	32.3	6	30	31.15	0.457
Camp 3-10-11	石櫟屬，殼門科	<i>Lithocarpus celebicus</i>	4	國內	35	4	30	32.5	0.332
Camp 3-10-11	竹柏屬，竹柏科	<i>Podocarpus spp.</i>	1	出口	47.2	8	44	45.6	1.307
Camp 3-10-11	香椿屬，楝科	<i>Toona sureni</i>	2	出口	34.3	8	30	32.15	0.649
Camp 3-10-11	香椿屬，楝科	<i>Toona sureni</i>	2	出口	40	8	35	37.5	0.884
Camp 3-10-11	未知科屬	UNKNOWN	4	國內	49.2	4	45	47.1	0.697
Camp 3-10-12	猴歡喜屬，杜英科	<i>Sloanea</i>	4	國內	53.2	7	50	51.6	1.464
Camp 3-10-12	猴歡喜屬，杜英科	<i>Sloanea</i>	4	國內	68	6	65	66.5	2.084
Camp 3-10-13	檳木屬，楝科	<i>Dysoxylum</i>	3	國內	32	7	29	30.5	0.511
Camp 3-11-1	木蘭屬，木蘭科	<i>Elmerrillia papuana</i>	2	出口	61.1	7	58	59.55	1.950
Camp 3-11-1	訶子屬，使君子科	<i>Terminalia spp.</i>	1	出口	33.3	15	28	30.65	1.107
Camp 3-11-1	未知科屬	UNKNOWN	4	國內	39.1	5	35	37.05	0.539
Camp 3-11-2	依蘭屬，番荔枝科	<i>Cananga oderata</i>	4	國內	32.8	7	26	29.4	0.475
Camp 3-11-2	橄欖屬，橄欖科	<i>Canarium indicum</i>	1	出口	35	8	28	31.5	0.623
Camp 3-11-2	橄欖屬，橄欖科	<i>Canarium indicum</i>	1	出口	33.2	7	30	31.6	0.549
Camp 3-11-2	石櫟屬，殼門科	<i>Lithocarpus celebicus</i>	4	國內	40.4	9	35	37.7	1.005
Camp 3-11-2	石櫟屬，殼門科	<i>Lithocarpus celebicus</i>	4	國內	56	9	45	50.5	1.803
Camp 3-11-2	石櫟屬，殼門科	<i>Lithocarpus celebicus</i>	4	國內	46	7	40	43	1.017
Camp 3-11-2	訶子屬，使君子科	<i>Terminalia spp.</i>	1	出口	33.5	9	30	31.75	0.713
Camp 3-11-2	訶子屬，使君子科	<i>Terminalia spp.</i>	1	出口	36	8	32	34	0.726

樣方號	中文科屬名	拉丁科屬名	木材類別	市場銷售*	胸徑／ 厘米	材長／ 米	梢頭直徑／ 厘米	平均直徑／ 厘米	材積／ 立方米
Camp 3-11-2	訶子屬，使君子科	Terminalia spp.	1	出口	55.2	8	50	52.6	1.738
Camp 3-11-3	石櫟屬，殼鬥科	Lithocarpus celebicus	4	國內	34	7	28	31	0.528
Camp 3-11-3	石櫟屬，殼鬥科	Lithocarpus celebicus	4	國內	30.3	5	26	28.15	0.311
Camp 3-11-3	訶子屬，使君子科	Terminalia spp.	1	出口	33	9	30	31.5	0.701
Camp 3-11-3	訶子屬，使君子科	Terminalia spp.	1	出口	35.3	8	31	33.15	0.690
Camp 3-11-3	訶子屬，使君子科	Terminalia spp.	1	出口	31	7	25	28	0.431
Camp 3-11-4	木蘭屬，木蘭科	Elmerrillia papuana	2	出口	57	8	54	55.5	1.935
Camp 3-11-4	暗羅屬，番荔枝科	Polyalthia	4	國內	44.3	8	38	41.15	1.064
Camp 3-11-4	訶子屬，使君子科	Terminalia spp.	1	出口	34	8	32	33	0.684
Camp 3-11-5	米仔蘭屬，楝科	Aglaia spp.	2	出口	35.6	12	30	32.8	1.014
Camp 3-11-5	米仔蘭屬，楝科	Aglaia spp.	2	出口	36	10	32	34	0.908
Camp 3-11-5	檳木屬，楝科	Dysoxylum	3	國內	42	7	38	40	0.880
Camp 3-11-5	巨盤木屬，芸香科	Flindersia pimentelania	4	國內	49.3	10	44	46.65	1.709
Camp 3-11-5	石櫟屬，殼鬥科	Lithocarpus celebicus	4	國內	39	7	35	37	0.753
Camp 3-11-5	烏檀屬，茜草科	Nauclea	4	國內	42	11	37	39.5	1.348
Camp 3-11-5	暗羅屬，番荔枝科	Polyalthia	4	國內	50	8	46	48	1.448
Camp 3-11-5	番龍眼屬，無患子科	Pometia pinnata	1	出口	59	8	55	57	2.041
Camp 3-11-6	藤黃屬，藤黃科	Garcinia latissima	4	國內	53.5	13	50	51.75	2.734
Camp 3-11-6	柯巴樹屬，豆科／ 蘇木科	Koompassis grandiflora	2	出口	33.5	13	30	31.75	1.029
Camp 3-11-6	柯巴樹屬，豆科／ 蘇木科	Koompassis grandiflora	2	出口	53.8	13	47	50.4	2.594
Camp 3-11-6	石櫟屬，殼鬥科	Lithocarpus celebicus	4	國內	40	8	36	38	0.907
Camp 3-11-6	石櫟屬，殼鬥科	Lithocarpus celebicus	4	國內	38.9	7	26	32.45	0.579
Camp 3-11-6	蒲桃屬，桃金娘科	Syzigium spp.	3	國內	50.4	13	46	48.2	2.372
Camp 3-11-6	蒲桃屬，桃金娘科	Syzigium spp.	3	國內	50.3	12	46	48.15	2.185
Camp 3-11-6	蒲桃屬，桃金娘科	Syzigium spp.	3	國內	52.5	12	48	50.25	2.380
Camp 3-11-6	蒲桃屬，桃金娘科	Syzigium spp.	3	國內	66	8	60	63	2.494
Camp 3-11-6	訶子屬，使君子科	Terminalia spp.	1	出口	59.9	14	54	56.95	3.566
Camp 3-11-7	橄欖屬，橄欖科	Canarium indicum	1	出口	30.1	7	26	28.05	0.433
Camp 3-11-7	坡壘屬，龍腦香科	Hopea spp.	1	出口	64.2	14	58	61.1	4.105
Camp 3-11-7	坡壘屬，龍腦香科	Hopea spp.	1	出口	64	14	60	62	4.227
Camp 3-11-7	坡壘屬，龍腦香科	Hopea spp.	1	出口	38	13	36	37	1.398
Camp 3-11-7	坡壘屬，龍腦香科	Hopea spp.	1	出口	35.3	9	32	33.65	0.800
Camp 3-11-7	坡壘屬，龍腦香科	Hopea spp.	1	出口	45	9	42	43.5	1.338
Camp 3-11-7	柯巴樹屬，豆科／ 蘇木科	Koompassis grandiflora	2	出口	58.5	13	55	56.75	3.288
Camp 3-11-7	蒲桃屬，桃金娘科	Syzigium spp.	3	國內	34	14	30	32	1.126
Camp 3-11-7	蒲桃屬，桃金娘科	Syzigium spp.	3	國內	70	13	65	67.5	4.652
Camp 3-11-8	巨盤木屬，芸香科	Flindersia pimentelania	4	國內	38	8	34	36	0.814
Camp 3-11-8	坡壘屬，龍腦香科	Hopea spp.	1	出口	46	12	44	45	1.909
Camp 3-11-8	坡壘屬，龍腦香科	Hopea spp.	1	出口	59.9	12	57	58.45	3.220
Camp 3-11-8	坡壘屬，龍腦香科	Hopea spp.	1	出口	30.3	8	26	28.15	0.498
Camp 3-11-8	猴歡喜屬，杜英科	Sloanea	4	國內	46	13	42	44	1.977
Camp 3-11-9	山欖子屬，漆樹科	Buchanania	3	國內	43.4	12	38	40.7	1.561
Camp 3-11-9	橄欖屬，橄欖科	Canarium indicum	1	出口	36.6	11	34	35.3	1.077
Camp 3-11-9	檳木屬，楝科	Dysoxylum	3	國內	31	9	28	29.5	0.615
Camp 3-11-9	藤黃屬，藤黃科	Garcinia latissima	4	國內	32	8	27	29.5	0.547
Camp 3-11-9	坡壘屬，龍腦香科	Hopea spp.	1	出口	40	12	36	38	1.361
Camp 3-11-9	石櫟屬，殼鬥科	Lithocarpus celebicus	4	國內	40	10	34	37	1.075
Camp 3-11-9	石櫟屬，殼鬥科	Lithocarpus celebicus	4	國內	59.1	9	57	58.05	2.382
Camp 3-11-9	蒲桃屬，桃金娘科	Syzigium spp.	3	國內	56	13	54	55	3.089

樣方號	中文科屬名	拉丁科屬名	木材類別	市場銷售*	胸徑/ 厘米	材長/ 米	梢頭直徑/ 厘米	平均直徑/ 厘米	材積/ 立方米
Camp 3-11-10	山欖子屬, 漆樹科	Buchanania	3	國內	60.1	15	56	58.05	3.970
Camp 3-11-10	橄欖屬, 橄欖科	Canarium indicum	1	出口	33.4	8	27	30.2	0.573
Camp 3-11-10	坡壘屬, 龍腦香科	Hopea spp.	1	出口	59.5	16	55	57.25	4.119
Camp 3-11-10	坡壘屬, 龍腦香科	Hopea spp.	1	出口	47	14	42	44.5	2.177
Camp 3-11-10	坡壘屬, 龍腦香科	Hopea spp.	1	出口	53	14	48	50.5	2.804
Camp 3-11-10	坡壘屬, 龍腦香科	Hopea spp.	1	出口	36.5	13	32	34.25	1.198
Camp 3-11-10	坡壘屬, 龍腦香科	Hopea spp.	1	出口	41.7	12	35	38.35	1.386
Camp 3-11-10	蒲桃屬, 桃金娘科	Syzigium spp.	3	國內	51	14	47	49	2.640
Camp 3-11-10	蒲桃屬, 桃金娘科	Syzigium spp.	3	國內	30	9	25	27.5	0.535
Camp 3-11-10	訶子屬, 使君子科	Terminalia spp.	1	出口	53	12	47	50	2.356
Camp 3-11-11	橄欖屬, 橄欖科	Canarium indicum	1	出口	32.5	8	22	27.25	0.467
Camp 3-11-11	椴木屬, 楝科	Dysoxylum	3	國內	56	9	52	54	2.061
Camp 3-11-11	木蘭屬, 木蘭科	Elmerrillia papuana	2	出口	73	9	67	70	3.464
Camp 3-11-11	藤黃屬, 藤黃科	Garcinia latissima	4	國內	31	7	27	29	0.462
Camp 3-11-11	坡壘屬, 龍腦香科	Hopea spp.	1	出口	35.8	10	32	33.9	0.903
Camp 3-11-11	坡壘屬, 龍腦香科	Hopea spp.	1	出口	35	8	32	33.5	0.705
Camp 3-11-11	石櫟屬, 殼鬥科	Lithocarpus celebicus	4	國內	44.6	16	38	41.3	2.143
Camp 3-11-11	石櫟屬, 殼鬥科	Lithocarpus celebicus	4	國內	38.4	15	32	35.2	1.460
Camp 3-11-11	石櫟屬, 殼鬥科	Lithocarpus celebicus	4	國內	31.5	8	26	28.75	0.519
Camp 3-11-11	石櫟屬, 殼鬥科	Lithocarpus celebicus	4	國內	44.4	8	40	42.2	1.119
Camp 3-11-12	依蘭屬, 番荔枝科	Cananga oderata	4	國內	38.4	18	25	31.7	1.421
Camp 3-11-12	橄欖屬, 橄欖科	Canarium indicum	1	出口	32.2	8	26	29.1	0.532
Camp 3-11-12	橄欖屬, 橄欖科	Canarium indicum	1	出口	32.4	7	25	28.7	0.453
Camp 3-11-12	石櫟屬, 殼鬥科	Lithocarpus celebicus	4	國內	32.6	10	28	30.3	0.721
Camp 3-11-12	石櫟屬, 殼鬥科	Lithocarpus celebicus	4	國內	53	10	45	49	1.886
Camp 3-11-12	無患子科	Misc spp.	4	國內	45	5	35	40	0.628
Camp 3-11-12	肉豆蔻屬, 肉豆蔻科	Myristica	4	國內	39.4	10	30	34.7	0.946
Camp 3-11-12	烏檀屬, 茜草科	Nauclea	4	國內	33	8	26	29.5	0.547
Camp 3-11-13	橄欖屬, 橄欖科	Canarium indicum	1	出口	31.2	4	28	29.6	0.275
Camp 3-11-13	坡壘屬, 龍腦香科	Hopea spp.	1	出口	35.4	6	31	33.2	0.519
Camp 3-11-13	石櫟屬, 殼鬥科	Lithocarpus celebicus	4	國內	44.2	8	40	42.1	1.114
Camp 3-11-13	無患子科	Misc spp.	4	國內	32	12	28	30	0.848
Camp 3-11-14	紅厚殼屬, 藤黃科	Calophyllum spp.	1	出口	42	10	36	39	1.195
Camp 3-11-14	橄欖屬, 橄欖科	Canarium indicum	1	出口	31.1	9	27	29.05	0.597
Camp 3-11-14	坡壘屬, 龍腦香科	Hopea spp.	1	出口	55.1	18	45	50.05	3.541
Camp 3-11-14	坡壘屬, 龍腦香科	Hopea spp.	1	出口	71	13	60	65.5	4.380
Camp 3-11-14	坡壘屬, 龍腦香科	Hopea spp.	1	出口	38.5	12	34	36.25	1.238
Camp 3-11-14	坡壘屬, 龍腦香科	Hopea spp.	1	出口	43.2	8	39	41.1	1.061
Camp 3-11-14	石櫟屬, 殼鬥科	Lithocarpus celebicus	4	國內	37	11	34	35.5	1.089
Camp 3-11-14	猴歡喜屬, 杜英科	Sloanea	4	國內	58.3	14	56	57.15	3.591
Camp 3-11-14	蒲桃屬, 桃金娘科	Syzigium spp.	3	國內	50.5	6	47	48.75	1.120
Camp 3-11-15	石櫟屬, 殼鬥科	Lithocarpus celebicus	4	國內	30	11	26	28	0.677
Camp 3-11-15	石櫟屬, 殼鬥科	Lithocarpus celebicus	4	國內	31.2	9	25	28.1	0.558
Camp 3-11-15	竹柏屬, 竹柏科	Podocarpus spp.	1	出口	50.4	10	46	48.2	1.825
Camp 3-11-15	猴歡喜屬, 杜英科	Sloanea	4	國內	32.1	10	24	28.05	0.618
Camp 3-11-15	蒲桃屬, 桃金娘科	Syzigium spp.	3	國內	80.5	13	75	77.75	6.172
Camp 3-11-15	未知科屬	UNKNOWN	4	國內	32.4	7	26	29.2	0.469
Camp 3-11-16	依蘭屬, 番荔枝科	Cananga oderata	4	國內	33.4	14	30	31.7	1.105
Camp 3-11-16	石櫟屬, 殼鬥科	Lithocarpus celebicus	4	國內	36.6	11	32	34.3	1.016

樣方號	中文科屬名	拉丁科屬名	木材類別	市場銷售*	胸徑／ 厘米	材長／ 米	梢頭直徑／ 厘米	平均直徑／ 厘米	材積／ 立方米
Camp 3-11-16	石櫟屬，殼門科	Lithocarpus celebicus	4	國內	31.4	10	26	28.7	0.647
Camp 3-11-16	石櫟屬，殼門科	Lithocarpus celebicus	4	國內	46.7	9	42	44.35	1.390
Camp 3-11-16	石櫟屬，殼門科	Lithocarpus celebicus	4	國內	38.6	8	34	36.3	0.828
Camp 3-11-16	猴歡喜屬，杜英科	Sloanea	4	國內	62.1	13	58	60.05	3.682
Camp 3-11-16	蒲桃屬，桃金娘科	Syzigium spp.	3	國內	39.4	13	36	37.7	1.451
Camp 3-11-16	蒲桃屬，桃金娘科	Syzigium spp.	3	國內	81.4	11	78	79.7	5.488
Camp 3-11-17	崖摩屬，楝科	Amoora cucullata	2	出口	48.8	12	44	46.4	2.029
Camp 3-11-17	橄欖屬，橄欖科	Canarium indicum	1	出口	43.1	10	40	41.55	1.356
Camp 3-11-17	樟屬，樟科	Cinnamomum	3	國內	56.6	11	32	44.3	1.695
Camp 3-11-17	烏檀屬，茜草科	Nauclea	4	國內	50.2	9	47	48.6	1.670
Camp 3-11-17	猴歡喜屬，杜英科	Sloanea	4	國內	36.2	14	32	34.1	1.279
Camp 3-11-17	猴歡喜屬，杜英科	Sloanea	4	國內	42.2	11	37	39.6	1.355
Camp 3-11-17	猴歡喜屬，杜英科	Sloanea	4	國內	33.5	8	27	30.25	0.575
Camp 3-11-17	蒲桃屬，桃金娘科	Syzigium spp.	3	國內	37.7	10	34	35.85	1.009
Camp 3-11-17	蒲桃屬，桃金娘科	Syzigium spp.	3	國內	54	8	52	53	1.765
Camp 3-11-17	未知科屬	UNKNOWN	4	國內	30.8	6	28	29.4	0.407
Camp 3-11-18	橄欖屬，橄欖科	Canarium indicum	1	出口	56	13	52	54	2.977
Camp 3-11-18	猴歡喜屬，杜英科	Sloanea	4	國內	33.8	11	27	30.4	0.798
Camp 3-11-18	未知科屬	UNKNOWN	4	國內	32.1	7	26	29.05	0.464
Camp 3-11-18	未知科屬	UNKNOWN	4	國內	38.5	6	28	33.25	0.521
Camp 3-11-19	米仔蘭屬，楝科	Aglaia spp.	2	出口	57.2	10	54	55.6	2.428
Camp 3-11-19	依蘭屬，番荔枝科	Cananga odorata	4	國內	35.3	7	31	33.15	0.604
Camp 3-11-19	榕屬，桑科	Ficus spp.	4	國內	70.1	10	67	68.55	3.691
Camp 3-11-19	石櫟屬，殼門科	Lithocarpus celebicus	4	國內	62.4	15	58	60.2	4.269
Camp 3-11-19	山欖屬，山欖科	Planchonella kaembachiana	1	出口	49.7	17	40	44.85	2.686
Camp 3-11-19	蒲桃屬，桃金娘科	Syzigium spp.	3	國內	51.2	9	47	49.1	1.704
Camp 3-11-20	藤黃屬，藤黃科	Garcinia latissima	4	國內	31.8	12	27	29.4	0.815
Camp 3-11-20	柯巴樹屬，豆科／ 蘇木科	Koompassia grandiflora	2	出口	59.7	17	54	56.85	4.315
Camp 3-11-20	石櫟屬，殼門科	Lithocarpus celebicus	4	國內	30.3	14	26	28.15	0.871
Camp 3-11-20	石櫟屬，殼門科	Lithocarpus celebicus	4	國內	30.4	12	27	28.7	0.776
Camp 3-11-20	石櫟屬，殼門科	Lithocarpus celebicus	4	國內	54.4	11	49	51.7	2.309
Camp 3-11-20	石櫟屬，殼門科	Lithocarpus celebicus	4	國內	37	10	34	35.5	0.990
Camp 3-11-20	新烏檀屬，茜草科	Neonauclea	4	國內	64.5	7	57	60.75	2.029
Camp 3-11-20	番龍眼屬，無患子科	Pometia pinnata	1	出口	80	15	75	77.5	7.076
Camp 3-11-20	猴歡喜屬，杜英科	Sloanea	4	國內	48	13	44	46	2.160
Camp 3-11-20	猴歡喜屬，杜英科	Sloanea	4	國內	82	10	76	79	4.902
Camp 3-11-20	猴歡喜屬，杜英科	Sloanea	4	國內	43	8	40	41.5	1.082
Camp 3-11-20	蒲桃屬，桃金娘科	Syzigium spp.	3	國內	38.6	12	34	36.3	1.242
Camp 3-11-20	蒲桃屬，桃金娘科	Syzigium spp.	3	國內	36.2	5	32	34.1	0.457
Camp 3-11-21	樸樹屬，榆科	Celtis nymanii	3	國內	32.6	13	27	29.8	0.907
Camp 3-11-21	石櫟屬，殼門科	Lithocarpus celebicus	4	國內	36.7	12	32	34.35	1.112
Camp 3-11-21	石櫟屬，殼門科	Lithocarpus celebicus	4	國內	55.7	12	52	53.85	2.733
Camp 3-11-21	石櫟屬，殼門科	Lithocarpus celebicus	4	國內	32.9	7	26	29.45	0.477
Camp 3-11-21	新烏檀屬，茜草科	Neonauclea	4	國內	41	8	37	39	0.956
Camp 3-11-21	訶子屬，使君子科	Terminalia spp.	1	出口	69.5	11	65	67.25	3.907
Camp 3-11-22	米仔蘭屬，楝科	Aglaia spp.	2	出口	61.3	12	58	59.65	3.353
Camp 3-11-22	紅厚殼屬，藤黃科	Calophyllum spp.	1	出口	56.7	9	54	55.35	2.166
Camp 3-11-22	木蘭屬，木蘭科	Elmerrillia papuana	2	出口	44.2	13	38	41.1	1.725

樣方號	中文科屬名	拉丁科屬名	木材類別	市場銷售*	胸徑／ 厘米	材長／ 米	梢頭直徑／ 厘米	平均直徑／ 厘米	材積／ 立方米
Camp 3-11-22	柯巴樹屬，豆科／蘇木科	Koompassia grandiflora	2	出口	55.2	9	52	53.6	2.031
Camp 3-11-22	石櫟屬，殼門科	Lithocarpus celebicus	4	國內	31	11	25	28	0.677
Camp 3-11-22	石櫟屬，殼門科	Lithocarpus celebicus	4	國內	36.6	6	32	34.3	0.554
Camp 3-11-22	猴歡喜屬，杜英科	Sloanea	4	國內	46	10	42	44	1.521
Camp 3-11-22	猴歡喜屬，杜英科	Sloanea	4	國內	36	6	32	34	0.545
Camp 3-11-22	猴歡喜屬，杜英科	Sloanea	4	國內	50	5	43	46.5	0.849
Camp 3-11-22	蒲桃屬，桃金娘科	Syzigium spp.	3	國內	43.7	10	40	41.85	1.376
Camp 3-11-23	紅厚殼屬，藤黃科	Calophyllum spp.	1	出口	34	14	30	32	1.126
Camp 3-11-23	巨盤木屬，芸香科	Flindersia pimentelania	4	國內	38.4	8	36	37.2	0.869
Camp 3-11-23	天料木屬，天料木科	Homalium foetidum	1	出口	35	8	32	33.5	0.705
Camp 3-11-23	坡壘屬，龍腦香科	Hopea spp.	1	出口	34.3	8	30	32.15	0.649
Camp 3-11-23	坡壘屬，龍腦香科	Hopea spp.	1	出口	37	7	34	35.5	0.693
Camp 3-11-23	坡壘屬，龍腦香科	Hopea spp.	1	出口	33	6	30	31.5	0.468
Camp 3-11-23	石櫟屬，殼門科	Lithocarpus celebicus	4	國內	34	10	30	32	0.804
Camp 3-11-23	石櫟屬，殼門科	Lithocarpus celebicus	4	國內	36	5	32	34	0.454
Camp 3-11-23	猴歡喜屬，杜英科	Sloanea	4	國內	33	9	29	31	0.679
Camp 3-11-23	猴歡喜屬，杜英科	Sloanea	4	國內	43	8	37	40	1.005
Camp 3-11-23	猴歡喜屬，杜英科	Sloanea	4	國內	59.2	8	55	57.1	2.049
Camp 3-11-23	蒲桃屬，桃金娘科	Syzigium spp.	3	國內	36	13	32	34	1.180
Camp 3-11-23	蒲桃屬，桃金娘科	Syzigium spp.	3	國內	40	12	35	37.5	1.325
Camp 3-11-24	藤黃屬，藤黃科	Garcinia latissima	4	國內	30.3	10	26	28.15	0.622
Camp 3-11-24	坡壘屬，龍腦香科	Hopea spp.	1	出口	53.5	26	42	47.75	4.656
Camp 3-11-24	坡壘屬，龍腦香科	Hopea spp.	1	出口	54	17	50	52	3.610
Camp 3-11-24	坡壘屬，龍腦香科	Hopea spp.	1	出口	47	16	43	45	2.545
Camp 3-11-24	坡壘屬，龍腦香科	Hopea spp.	1	出口	61.3	15	55	58.15	3.984
Camp 3-11-24	坡壘屬，龍腦香科	Hopea spp.	1	出口	31.1	14	26	28.55	0.896
Camp 3-11-24	坡壘屬，龍腦香科	Hopea spp.	1	出口	34.5	13	30	32.25	1.062
Camp 3-11-24	坡壘屬，龍腦香科	Hopea spp.	1	出口	41.1	13	38	39.55	1.597
Camp 3-11-24	坡壘屬，龍腦香科	Hopea spp.	1	出口	31.2	11	26	28.6	0.707
Camp 3-11-24	坡壘屬，龍腦香科	Hopea spp.	1	出口	34	11	26	30	0.778
Camp 3-11-24	坡壘屬，龍腦香科	Hopea spp.	1	出口	35.3	10	32	33.65	0.889
Camp 3-11-24	坡壘屬，龍腦香科	Hopea spp.	1	出口	47.6	10	45	46.3	1.684
Camp 3-11-24	坡壘屬，龍腦香科	Hopea spp.	1	出口	51.7	10	47	49.35	1.913
Camp 3-11-24	坡壘屬，龍腦香科	Hopea spp.	1	出口	36.1	9	32	34.05	0.820
Camp 3-11-24	坡壘屬，龍腦香科	Hopea spp.	1	出口	39.5	9	36	37.75	1.007
Camp 3-11-24	石櫟屬，殼門科	Lithocarpus celebicus	4	國內	32	10	27	29.5	0.683
Camp 3-11-24	石櫟屬，殼門科	Lithocarpus celebicus	4	國內	43	10	38	40.5	1.288
Camp 3-11-25	坡壘屬，龍腦香科	Hopea spp.	1	出口	38	15	34	36	1.527
Camp 3-11-25	坡壘屬，龍腦香科	Hopea spp.	1	出口	36.4	12	32	34.2	1.102
Camp 3-11-25	坡壘屬，龍腦香科	Hopea spp.	1	出口	35	10	31	33	0.855
Camp 3-11-25	坡壘屬，龍腦香科	Hopea spp.	1	出口	38	10	36	37	1.075
Camp 3-11-25	坡壘屬，龍腦香科	Hopea spp.	1	出口	33.4	9	30	31.7	0.710
Camp 3-11-25	坡壘屬，龍腦香科	Hopea spp.	1	出口	54	9	50	52	1.911
Camp 3-11-25	坡壘屬，龍腦香科	Hopea spp.	1	出口	31.2	7	26	28.6	0.450
Camp 3-11-25	石櫟屬，殼門科	Lithocarpus celebicus	4	國內	36.1	9	32	34.05	0.820
Camp 3-11-25	石櫟屬，殼門科	Lithocarpus celebicus	4	國內	34.2	6	30	32.1	0.486
Camp 3-11-26	藤黃屬，藤黃科	Garcinia latissima	4	國內	36.5	7	32	34.25	0.645
Camp 3-11-26	坡壘屬，龍腦香科	Hopea spp.	1	出口	40	20	36	38	2.268
Camp 3-11-26	坡壘屬，龍腦香科	Hopea spp.	1	出口	54.6	18	50	52.3	3.867
Camp 3-11-26	坡壘屬，龍腦香科	Hopea spp.	1	出口	57.8	16	52	54.9	3.788
Camp 3-11-26	坡壘屬，龍腦香科	Hopea spp.	1	出口	39.5	15	34	36.75	1.591

樣方號	中文科屬名	拉丁科屬名	木材類別	市場銷售*	胸徑／ 厘米	材長／ 米	梢頭直徑／ 厘米	平均直徑／ 厘米	材積／ 立方米
Camp 3-11-26	坡壘屬，龍腦香科	Hopea spp.	1	出口	43	14	36	39.5	1.716
Camp 3-11-26	坡壘屬，龍腦香科	Hopea spp.	1	出口	41	13	34	37.5	1.436
Camp 3-11-26	坡壘屬，龍腦香科	Hopea spp.	1	出口	34.4	12	26	30.2	0.860
Camp 3-11-26	坡壘屬，龍腦香科	Hopea spp.	1	出口	39.8	12	34	36.9	1.283
Camp 3-11-26	坡壘屬，龍腦香科	Hopea spp.	1	出口	50.4	8	47	48.7	1.490
Camp 3-11-26	坡壘屬，龍腦香科	Hopea spp.	1	出口	38	6	34	36	0.611
Camp 3-11-26	石櫟屬，殼門科	Lithocarpus celebicus	4	國內	53	15	47	50	2.945
Camp 3-11-26	石櫟屬，殼門科	Lithocarpus celebicus	4	國內	38.7	8	34	36.35	0.830
Camp 3-11-26	石櫟屬，殼門科	Lithocarpus celebicus	4	國內	48.8	7	43	45.9	1.158
Camp 3-11-26	烏檀屬，茜草科	Nauclea	4	國內	50.1	17	46	48.05	3.083
Camp 3-11-26	烏檀屬，茜草科	Nauclea	4	國內	42.6	9	38	40.3	1.148
Camp 3-11-27	紅厚殼屬，藤黃科	Calophyllum spp.	1	出口	35.5	15	31	33.25	1.302
Camp 3-11-27	藤黃屬，藤黃科	Garcinia latissima	4	國內	47	11	42	44.5	1.711
Camp 3-11-27	坡壘屬，龍腦香科	Hopea spp.	1	出口	37.3	16	34	35.65	1.597
Camp 3-11-27	坡壘屬，龍腦香科	Hopea spp.	1	出口	41.5	16	36	38.75	1.887
Camp 3-11-27	坡壘屬，龍腦香科	Hopea spp.	1	出口	43	16	38	40.5	2.061
Camp 3-11-27	坡壘屬，龍腦香科	Hopea spp.	1	出口	60	16	54	57	4.083
Camp 3-11-27	坡壘屬，龍腦香科	Hopea spp.	1	出口	33.3	15	25	29.15	1.001
Camp 3-11-27	坡壘屬，龍腦香科	Hopea spp.	1	出口	47	15	43	45	2.386
Camp 3-11-27	坡壘屬，龍腦香科	Hopea spp.	1	出口	49.1	15	44	46.55	2.553
Camp 3-11-27	坡壘屬，龍腦香科	Hopea spp.	1	出口	49	14	44	46.5	2.378
Camp 3-11-27	坡壘屬，龍腦香科	Hopea spp.	1	出口	66	13	60	63	4.052
Camp 3-11-27	坡壘屬，龍腦香科	Hopea spp.	1	出口	31.4	12	26	28.7	0.776
Camp 3-11-27	石櫟屬，殼門科	Lithocarpus celebicus	4	國內	37.6	21	32	34.8	1.997
Camp 3-11-27	梭欖屬，梧桐科	Sterculia	4	國內	68	17	62	65	5.641
Camp 3-11-28	橄欖屬，橄欖科	Canarium indicum	1	出口	36.4	12	32	34.2	1.102
Camp 3-11-28	橄欖屬，橄欖科	Canarium oleosum	1	出口	39.4	18	35	37.2	1.956
Camp 3-11-28	人面子屬，漆樹科	Dracontomelon dao	1	出口	40.2	9	37	38.6	1.053
Camp 3-11-28	柯巴樹屬，豆科／ 蘇木科	Koompassis grandiflora	2	出口	74.4	22	67	70.7	8.637
Camp 3-11-28	石櫟屬，殼門科	Lithocarpus celebicus	4	國內	50.4	20	46	48.2	3.649
Camp 3-11-28	石櫟屬，殼門科	Lithocarpus celebicus	4	國內	46.2	15	40	43.1	2.188
Camp 3-11-28	烏檀屬，茜草科	Nauclea	4	國內	34.6	7	30	32.3	0.574
Camp 3-11-28	新烏檀屬，茜草科	Neonauclea	4	國內	46	6	42	44	0.912
Camp 3-11-28	蒲桃屬，桃金娘科	Syzigium spp.	3	國內	31	14	26	28.5	0.893
Camp 3-11-28	蒲桃屬，桃金娘科	Syzigium spp.	3	國內	60	13	36	48	2.352
Camp 3-11-29	人面子屬，漆樹科	Dracontomelon dao	1	出口	69	19	65	67	6.699
Camp 3-11-29	人面子屬，漆樹科	Dracontomelon dao	1	出口	40	16	36	38	1.815
Camp 3-11-29	巨盤木屬，芸香科	Flindersia pimentelania	4	國內	32.6	15	26	29.3	1.011
Camp 3-11-29	坡壘屬，龍腦香科	Hopea spp.	1	出口	59.3	18	54	56.65	4.537
Camp 3-11-29	坡壘屬，龍腦香科	Hopea spp.	1	出口	39.3	16	34	36.65	1.688
Camp 3-11-29	坡壘屬，龍腦香科	Hopea spp.	1	出口	53.3	11	47	50.15	2.173
Camp 3-11-29	坡壘屬，龍腦香科	Hopea spp.	1	出口	34	10	26	30	0.707
Camp 3-11-29	烏檀屬，茜草科	Nauclea	4	國內	36.4	7	32	34.2	0.643
Camp 3-11-29	山欖屬，山欖科	Planchonella kaembachiana	1	出口	42.7	15	36	39.35	1.824
Camp 3-11-29	蒲桃屬，桃金娘科	Syzigium spp.	3	國內	49	17	45	47	2.949
Camp 3-11-30	紅厚殼屬，藤黃科	Calophyllum spp.	1	出口	41	6	39	40	0.754
Camp 3-11-30	橄欖屬，橄欖科	Canarium indicum	1	出口	33	5	29	31	0.377
Camp 3-11-30	木蘭屬，木蘭科	Elmerrillia papuana	2	出口	108	27	102	105	23.379
Camp 3-11-30	石櫟屬，殼門科	Lithocarpus celebicus	4	國內	61.5	9	59	60.25	2.566
Camp 3-11-30	石櫟屬，殼門科	Lithocarpus celebicus	4	國內	37	8	34	35.5	0.792

樣方號	中文科屬名	拉丁科屬名	木材類別	市場銷售*	胸徑/ 厘米	材長/ 米	梢頭直徑/ 厘米	平均直徑/ 厘米	材積/ 立方米
Camp 3-11-30	石櫟屬,殼門科	Lithocarpus celebicus	4	國內	44	7	37	40.5	0.902
Camp 3-11-30	石櫟屬,殼門科	Lithocarpus celebicus	4	國內	31.8	6	26	28.9	0.394
Camp 3-11-30	竹柏屬,竹柏科	Podocarpus spp.	1	出口	47.6	9	44	45.8	1.483
Camp 3-11-30	蒲桃屬,桃金娘科	Syzigium spp.	3	國內	100.2	18	97	98.6	13.744
Camp 3-11-31	橄欖屬,橄欖科	Canarium indicum	1	出口	32	5	30	31	0.377
Camp 3-11-31	木蘭屬,木蘭科	Elmerrillia papuana	2	出口	86	14	82	84	7.758
Camp 3-11-31	石櫟屬,殼門科	Lithocarpus celebicus	4	國內	44	9	39	41.5	1.217
Camp 3-11-31	石櫟屬,殼門科	Lithocarpus celebicus	4	國內	30	7	27	28.5	0.447
Camp 3-11-31	石櫟屬,殼門科	Lithocarpus celebicus	4	國內	34	5	32	33	0.428
Camp 3-11-31	猴歡喜屬,杜英科	Sloanea	4	國內	60	12	58	59	3.281
Camp 3-11-31	梭欖屬,梧桐科	Sterculia	4	國內	38	6	35	36.5	0.628
Camp 3-11-31	未知科屬	UNKNOWN	4	國內	64.2	7	62	63.1	2.189
Camp 3-11-32	橄欖屬,橄欖科	Canarium indicum	1	出口	44	16	36	40	2.011
Camp 3-11-32	橄欖屬,橄欖科	Canarium indicum	1	出口	41.4	13	36	38.7	1.529
Camp 3-11-32	櫟木屬,棟科	Dysoxylum	3	國內	48.1	13	44	46.05	2.165
Camp 3-11-32	櫟木屬,棟科	Dysoxylum	3	國內	33	10	26	29.5	0.683
Camp 3-11-32	巨盤木屬,芸香科	Flindersia pimentelania	4	國內	45.4	15	40	42.7	2.148
Camp 3-11-32	巨盤木屬,芸香科	Flindersia pimentelania	4	國內	37	14	32	34.5	1.309
Camp 3-11-32	巨盤木屬,芸香科	Flindersia pimentelania	4	國內	35	12	31	33	1.026
Camp 3-11-32	猴歡喜屬,杜英科	Sloanea	4	國內	65.5	11	60	62.75	3.402
Camp 3-11-32	梭欖屬,梧桐科	Sterculia	4	國內	73	22	68	70.5	8.588
Camp 3-11-33	木蘭屬,木蘭科	Elmerrillia papuana	2	出口	50	12	47	48.5	2.217
Camp 3-11-33	榕屬,桑科	Ficus spp.	4	國內	41	10	36	38.5	1.164
Camp 3-11-33	藤黃屬,藤黃科	Garcinia latissima	4	國內	33.1	8	27	30.05	0.567
Camp 3-11-33	肉豆蔻屬,肉豆蔻科	Myristica	4	國內	45	12	40	42.5	1.702
Camp 3-11-34	木蘭屬,木蘭科	Elmerrillia papuana	2	出口	57.5	15	52	54.75	3.531
Camp 3-11-34	蒲桃屬,桃金娘科	Syzigium spp.	3	國內	48	14	44	46	2.327
Camp 3-11-34	蒲桃屬,桃金娘科	Syzigium spp.	3	國內	46.1	12	42	44.05	1.829
Camp 3-11-35	坡壘屬,龍腦香科	Hopea spp.	1	出口	52.6	11	48	50.3	2.186
Camp 3-11-35	木薑子屬,樟科	Litsea	3	國內	34	7	30	32	0.563
Camp 3-11-35	無患子科	Misc spp.	4	國內	106.6	6	95	100.8	4.788
Camp 3-12-2	石櫟屬/錐屬,殼門科	Lithocarpus/ Castanopsis	4	國內	45.5	10	38	41.75	1.369
Camp 3-12-3	木蘭屬,木蘭科	Elmerrillia papuana	2	出口	62	8	54	58	2.114
Camp 3-12-3	坡壘屬,龍腦香科	Hopea spp.	1	出口	38	13.6	32	35	1.308
Camp 3-12-3	石櫟屬/錐屬,殼門科	Lithocarpus/ Castanopsis	4	國內	42.4	11	39	40.7	1.431
Camp 3-12-3	新烏檀屬,茜草科	Neonauclea	4	國內	38	10	34	36	1.018
Camp 3-12-4	樟屬,樟科	Cinnamomum	3	國內	59.6	7	55	57.3	1.805
Camp 3-12-4	石櫟屬/錐屬,殼門科	Lithocarpus/ Castanopsis	4	國內	42	10	39	40.5	1.288
Camp 3-12-4	蒲桃屬,桃金娘科	Syzigium spp.	3	國內	59	13.2	54	56.5	3.309
Camp 3-12-4	蒲桃屬,桃金娘科	Syzigium spp.	3	國內	41.3	11.6	37	39.15	1.396
Camp 3-12-4	蒲桃屬,桃金娘科	Syzigium spp.	3	國內	31.3	10	29	30.15	0.714
Camp 3-12-4	蒲桃屬,桃金娘科	Syzigium spp.	3	國內	51.3	8	50	50.65	1.612
Camp 3-12-5	木蘭屬,木蘭科	Elmerrillia papuana	2	出口	63	6	60	61.5	1.782
Camp 3-12-5	巨盤木屬,芸香科	Flindersia pimentelania	4	國內	38.4	6	35	36.7	0.635
Camp 3-12-5	蒲桃屬,桃金娘科	Syzigium spp.	3	國內	35	8	30	32.5	0.664
Camp 3-12-5	未知科屬	UNKNOWN	4	國內	37.1	8	32	34.55	0.750
Camp 3-12-5	未知科屬	UNKNOWN	4	國內	31.4	4	24	27.7	0.241
Camp 3-12-5	未知科屬	UNKNOWN	4	國內	34.2	4	30	32.1	0.324

樣方號	中文科屬名	拉丁科屬名	木材類別	市場銷售*	胸徑/ 厘米	材長/ 米	梢頭直徑/ 厘米	平均直徑/ 厘米	材積/ 立方米
Camp 3-12-6	石櫟屬/錐屬,殼門科	Lithocarpus/ Castanopsis	4	國內	40	8.6	38	39	1.027
Camp 3-12-6	暗羅屬,番荔枝科	Polyalthia	4	國內	34.4	4	28	31.2	0.306
Camp 3-12-6	猴歡喜屬,杜英科	Sloanea	4	國內	32.4	6	28	30.2	0.430
Camp 3-12-6	猴歡喜屬,杜英科	Sloanea	4	國內	33	4	31	32	0.322
Camp 3-12-7	崖摩屬,楝科	Amoora cucullata	2	出口	45	6	40	42.5	0.851
Camp 3-12-7	木蘭屬,木蘭科	Elmerrillia papuana	2	出口	43	10	39	41	1.320
Camp 3-12-7	巨盤木屬,芸香科	Flindersia amboinensis	4	國內	41	13.8	28	34.5	1.290
Camp 3-12-7	猴歡喜屬,杜英科	Sloanea	4	國內	44.1	10	39	41.55	1.356
Camp 3-12-7	猴歡喜屬,杜英科	Sloanea	4	國內	42	8	40	41	1.056
Camp 3-12-7	猴歡喜屬,杜英科	Sloanea	4	國內	49.6	8	42	45.8	1.318
Camp 3-12-7	猴歡喜屬,杜英科	Sloanea	4	國內	34.4	4	30	32.2	0.326
Camp 3-12-7	猴歡喜屬,杜英科	Sloanea	4	國內	41	4	38	39.5	0.490
Camp 3-12-7	梭欖屬,梧桐科	Sterculia	4	國內	36.4	10.7	28	32.2	0.871
Camp 3-12-7	未知科屬	UNKNOWN	4	國內	40	11	32	36	1.120
Camp 3-12-8	橄欖屬,橄欖科	Canarium indicum	1	出口	41.2	4	40	40.6	0.518
Camp 3-12-8	海杧果屬,夾竹桃科	Cebera floribunda	4	國內	31.1	4	28	29.55	0.274
Camp 3-12-8	檳木屬,楝科	Dysoxylum	3	國內	39.4	8	35	37.2	0.869
Camp 3-12-8	藤黃屬,藤黃科	Garcinia latissima	4	國內	37	7	35	36	0.713
Camp 3-12-8	猴歡喜屬,杜英科	Sloanea	4	國內	60	9	58	59	2.461
Camp 3-12-8	猴歡喜屬,杜英科	Sloanea	4	國內	33.4	6	30	31.7	0.474
Camp 3-12-8	猴歡喜屬,杜英科	Sloanea	4	國內	37.1	6	34	35.55	0.596
Camp 3-12-8	猴歡喜屬,杜英科	Sloanea	4	國內	42	6	38	40	0.754
Camp 3-12-8	猴歡喜屬,杜英科	Sloanea	4	國內	60	6	38	49	1.131
Camp 3-12-8	猴歡喜屬,杜英科	Sloanea	4	國內	42	4	38	40	0.503
Camp 3-12-8	梭欖屬,梧桐科	Sterculia	4	國內	36.4	8	32	34.2	0.735
Camp 3-12-8	蒲桃屬,桃金娘科	Syzigium spp.	3	國內	41	11.8	38	39.5	1.446
Camp 3-12-9	木蘭屬,木蘭科	Elmerrillia papuana	2	出口	41	4	38	39.5	0.490
Camp 3-12-9	巨盤木屬,芸香科	Flindersia amboinensis	4	國內	31.6	8	30	30.8	0.596
Camp 3-12-9	馬尼爾豆屬,豆科	Maniltoa spp.	4	國內	31	4	28	29.5	0.273
Camp 3-12-9	番龍眼屬,無患子科	Pometia pinnata	1	出口	55	15.1	50	52.5	3.269
Camp 3-12-9	猴歡喜屬,杜英科	Sloanea	4	國內	51.4	11	42	46.7	1.884
Camp 3-12-9	猴歡喜屬,杜英科	Sloanea	4	國內	41	4	38	39.5	0.490
Camp 3-12-9	猴歡喜屬,杜英科	Sloanea	4	國內	48	4	42	45	0.636
Camp 3-12-10	木蘭屬,木蘭科	Elmerrillia papuana	2	出口	64.2	8.8	52	58.1	2.333
Camp 3-12-10	八果木屬,四數木科	Octomeles sumatrana	1	出口	48.1	16	39	43.55	2.383
Camp 3-12-11	團花屬,茜草科	Anthocephalus chinensis	2	出口	51	8	47	49	1.509
Camp 3-12-11	木蘭屬,木蘭科	Elmerrillia papuana	2	出口	64.1	8	60	62.05	2.419
Camp 3-12-11	木蘭屬,木蘭科	Elmerrillia papuana	2	出口	47.4	6	43	45.2	0.963
Camp 3-12-11	八果木屬,四數木科	Octomeles sumatrana	1	出口	38	10	34	36	1.018
Camp 3-12-11	番龍眼屬,無患子科	Pometia pinnata	1	出口	45.1	8	43	44.05	1.219
Camp 3-12-11	梭欖屬,梧桐科	Sterculia	4	國內	32	4	29	30.5	0.292
Camp 3-12-12	檳木屬,楝科	Dysoxylum	3	國內	36.8	8	30	33.4	0.701
Camp 3-12-12	檳木屬,楝科	Dysoxylum	3	國內	31	4	28	29.5	0.273
Camp 3-12-12	木蘭屬,木蘭科	Elmerrillia papuana	2	出口	34	4	32	33	0.342
Camp 3-12-12	番龍眼屬,無患子科	Pometia pinnata	1	出口	39	8	35	37	0.860
Camp 3-12-12	梭欖屬,梧桐科	Sterculia	4	國內	56	11	50	53	2.427
Camp 3-12-12	未知科屬	UNKNOWN	4	國內	46.2	8	38	42.1	1.114
Camp 3-12-13	崖摩屬,楝科	Amoora cucullata	2	出口	73.4	15	62	67.7	5.400
Camp 3-12-13	檳木屬,楝科	Dysoxylum	3	國內	57.1	12	40	48.55	2.222
Camp 3-12-13	檳木屬,楝科	Dysoxylum	3	國內	51.4	12	42	46.7	2.055
Camp 3-12-13	木蘭屬,木蘭科	Elmerrillia papuana	2	出口	101	8	95	98	6.034
Camp 3-12-13	木蘭屬,木蘭科	Elmerrillia papuana	2	出口	75	6	70	72.5	2.477
Camp 3-12-13	山欖屬,山欖科	Planchonella kaembachiana	1	出口	47	10	45	46	1.662
Camp 3-12-13	番龍眼屬,無患子科	Pometia pinnata	1	出口	37	8	30	33.5	0.705
Camp 3-12-13	紫檀屬,豆科/蝶形花科	Pterocarpus indicus	0	出口	64	10	60	62	3.019

樣方號	中文科屬名	拉丁科屬名	木材類別	市場銷售*	胸徑／ 厘米	材長／ 米	梢頭直徑／ 厘米	平均直徑／ 厘米	材積／ 立方米
Camp 3-12-13	猴歡喜屬，杜英科	Sloanea	4	國內	70	8	63	66.5	2.779
Camp 3-12-13	猴歡喜屬，杜英科	Sloanea	4	國內	36	6	32	34	0.545
Camp 3-12-13	蒲桃屬，桃金娘科	Syzigium spp.	3	國內	35.1	11	28	31.55	0.860
Camp 3-12-13	蒲桃屬，桃金娘科	Syzigium spp.	3	國內	41.1	10	36	38.55	1.167
Camp 3-12-13	黃葉樹屬，遠志科	Xanthophyllum papuanum	4	國內	41	10	37	39	1.195
Camp 3-12-14	巨盤木屬，芸香科	Flindersia pimentelania	4	國內	41.1	8	38	39.55	0.983
Camp 3-12-14	坡壘屬，龍腦香科	Hopea spp.	1	出口	40	10	37	38.5	1.164
Camp 3-12-14	烏檀屬，茜草科	Nauclea	4	國內	41.6	8	35	38.3	0.922
Camp 3-12-14	烏檀屬，茜草科	Nauclea	4	國內	31	4	28	29.5	0.273
Camp 3-12-14	新烏檀屬，茜草科	Neonauclea	4	國內	48.7	9	38	43.35	1.328
Camp 3-12-14	新烏檀屬，茜草科	Neonauclea	4	國內	41.4	7	28	34.7	0.662
Camp 3-12-14	紫檀屬，豆科／蝶形花科	Pterocarpus indicus	0	出口	85	4	70	77.5	1.887
Camp 3-12-14	蒲桃屬，桃金娘科	Syzigium spp.	3	國內	68	11	65	66.5	3.821
Camp 3-12-14	訶子屬，使君子科	Terminalia spp.	1	出口	31.8	7	29	30.4	0.508
Camp 3-12-15	大頭茶屬，山茶科	Gordonia papuana	4	國內	32	7	28	30	0.495
Camp 3-12-15	無患子科	Misc spp.	4	國內	32.4	6	30	31.2	0.459
Camp 3-12-15	烏檀屬，茜草科	Nauclea	4	國內	32.4	5	28	30.2	0.358
Camp 3-12-15	新烏檀屬，茜草科	Neonauclea	4	國內	41.4	8	38	39.7	0.990
Camp 3-12-15	番龍眼屬，無患子科	Pometia pinnata	1	出口	46.2	5	40	43.1	0.729
Camp 3-12-15	蒲桃屬，桃金娘科	Syzigium spp.	3	國內	63	12	57	60	3.393
Camp 3-12-15	黃葉樹屬，遠志科	Xanthophyllum papuanum	4	國內	55	10	50	52.5	2.165
Camp 3-12-16	黃桐屬，大戟科	Endospermum spp.	2	出口	41	10	38	39.5	1.225
Camp 3-12-16	藤黃屬，藤黃科	Garcinia latissima	4	國內	32.4	6	30	31.2	0.459
Camp 3-12-16	藤黃屬，藤黃科	Garcinia latissima	4	國內	35.1	4	33	34.05	0.364
Camp 3-12-16	坡壘屬，龍腦香科	Hopea spp.	1	出口	64.6	12	58	61.3	3.542
Camp 3-12-16	坡壘屬，龍腦香科	Hopea spp.	1	出口	46.4	10	38	42.2	1.399
Camp 3-12-16	坡壘屬，龍腦香科	Hopea spp.	1	出口	68	10	45	56.5	2.507
Camp 3-12-16	坡壘屬，龍腦香科	Hopea spp.	1	出口	51.4	10	48	49.7	1.940
Camp 3-12-16	風吹楠屬，肉豆蔻科	Horsfieldia	4	國內	47	8	35	41	1.056
Camp 3-12-16	石櫟屬／錐屬，殼鬥科	Lithocarpus/ Castanopsis	4	國內	44.4	8	37	40.7	1.041
Camp 3-12-16	山欖屬，山欖科	Planchonella kaembachiana	1	出口	42	12	35	38.5	1.397
Camp 3-12-16	訶子屬，使君子科	Terminalia spp.	1	出口	47.6	11	38	42.8	1.583
Camp 3-12-16	黃葉樹屬，遠志科	Xanthophyllum papuanum	4	國內	33	16	28	30.5	1.169
Camp 3-12-17	木槿屬，錦葵科	Hibiscus pauodendron	4	國內	54.7	6	38	46.35	1.012
Camp 3-12-17	柯巴樹屬，豆科／ 蘇木科	Koompassis grandiflora	2	出口	60	11	50	55	2.613
Camp 3-12-17	柯巴樹屬，豆科／ 蘇木科	Koompassis grandiflora	2	出口	71	10	65	68	3.632
Camp 3-12-17	石櫟屬，殼鬥科	Lithocarpus celebicus	4	國內	34	8	29	31.5	0.623
Camp 3-12-17	石櫟屬，殼鬥科	Lithocarpus celebicus	4	國內	31	4	28	29.5	0.273
Camp 3-12-17	番龍眼屬，無患子科	Pometia pinnata	1	出口	91	18	76	83.5	9.857
Camp 3-12-17	番龍眼屬，無患子科	Pometia pinnata	1	出口	35	6	32	33.5	0.529
Camp 3-13-1	巨盤木屬，芸香科	Flindersia pimentelania	4	國內	58.5	10	50	54.25	2.311
Camp 3-13-1	巨盤木屬，芸香科	Flindersia pimentelania	4	國內	39.7	5	35	37.35	0.548
Camp 3-13-1	木薑子屬，樟科	Litsea	3	國內	51.2	6.3	48	49.6	1.217
Camp 3-13-1	番龍眼屬，無患子科	Pometia pinnata	1	出口	68	9.2	62	65	3.053
Camp 3-13-1	猴歡喜屬，杜英科	Sloanea	4	國內	40	8	38	39	0.956
Camp 3-13-1	猴歡喜屬，杜英科	Sloanea	4	國內	30.2	7.8	27	28.6	0.501
Camp 3-13-1	猴歡喜屬，杜英科	Sloanea	4	國內	48.5	7	45	46.75	1.202

樣方號	中文科屬名	拉丁科屬名	木材類別	市場銷售*	胸徑/ 厘米	材長/ 米	梢頭直徑/ 厘米	平均直徑/ 厘米	材積/ 立方米
Camp 3-13-2	木蘭屬, 木蘭科	Elmerrillia papuana	2	出口	51.4	4.8	48	49.7	0.931
Camp 3-13-2	猴歡喜屬, 杜英科	Sloanea	4	國內	30	4	28	29	0.264
Camp 3-13-2	猴歡喜屬, 杜英科	Sloanea	4	國內	31.2	4	28	29.6	0.275
Camp 3-13-3	木蘭屬, 木蘭科	Elmerrillia papuana	2	出口	31	7	27	29	0.462
Camp 3-13-3	木蘭屬, 木蘭科	Elmerrillia papuana	2	出口	55	5	51	53	1.103
Camp 3-13-3	烏檀屬, 茜草科	Nauclea	4	國內	32.9	5	28	30.45	0.364
Camp 3-13-3	猴歡喜屬, 杜英科	Sloanea	4	國內	46.6	8	37	41.8	1.098
Camp 3-13-3	香椿屬, 楝科	Toona sureni	2	出口	40.4	7.6	38	39.2	0.917
Camp 3-13-3	黃葉樹屬, 遠志科	Xanthophyllum papuanum	4	國內	30	4	27	28.5	0.255
Camp 3-13-4	木蘭屬, 木蘭科	Elmerrillia papuana	2	出口	94.2	9.8	84	89.1	6.110
Camp 3-13-4	猴歡喜屬, 杜英科	Sloanea	4	國內	40.2	8	37	38.6	0.936
Camp 3-13-4	猴歡喜屬, 杜英科	Sloanea	4	國內	47.6	4	44	45.8	0.659
Camp 3-13-4	梭欖屬, 梧桐科	Sterculia	4	國內	31	7.1	27	29	0.469
Camp 3-13-4	梭欖屬, 梧桐科	Sterculia	4	國內	34	7	32	33	0.599
Camp 3-13-4	梭欖屬, 梧桐科	Sterculia	4	國內	32.2	6	21	26.6	0.333
Camp 3-13-5	厚殼桂屬, 樟科	Cryptocarya	3	國內	51.4	12	47	49.2	2.281
Camp 3-13-5	厚殼桂屬, 樟科	Cryptocarya	3	國內	44	10	38	41	1.320
Camp 3-13-5	杜英屬, 杜英科	Elaeocarpus	4	國內	52.1	7	47	49.55	1.350
Camp 3-13-5	巨盤木屬, 芸香科	Flindersia pimentelania	4	國內	43	11	38	40.5	1.417
Camp 3-13-5	算盤子屬, 大戟科	Glochidion	4	國內	35	8	31	33	0.684
Camp 3-13-5	無患子科	Misc spp.	4	國內	43.4	6	40	41.7	0.819
Camp 3-13-6	木蘭屬, 木蘭科	Elmerrillia papuana	2	出口	51	7.6	47	49	1.433
Camp 3-13-6	番龍眼屬, 無患子科	Pometia pinnata	1	出口	53	9	48	50.5	1.803
Camp 3-13-6	訶子屬, 使君子科	Terminalia spp.	1	出口	62	11	56	59	3.007
Camp 3-13-6	訶子屬, 使君子科	Terminalia spp.	1	出口	52.1	8	48	50.05	1.574
Camp 3-13-6	青皮屬, 龍腦香科	Vatica russak	4	國內	48	5	32	40	0.628
Camp 3-13-7	黃桐屬, 大戟科	Endospermum spp.	2	出口	40.3	7	35	37.65	0.779
Camp 3-13-7	山欖屬, 山欖科	Planchonella torricellensis	1	出口	34	6	28	31	0.453
Camp 3-13-7	番龍眼屬, 無患子科	Pometia pinnata	1	出口	31	8	27	29	0.528
Camp 3-13-7	番龍眼屬, 無患子科	Pometia pinnata	1	出口	38.5	4	34	36.25	0.413
Camp 3-13-7	蒲桃屬, 桃金娘科	Syzigium spp.	3	國內	35.5	11	33	34.25	1.013
Camp 3-13-7	特斯鐵羅屬, 無患子科	Tristiropsis	4	國內	85	10	78	81.5	5.217
Camp 3-13-7	未知科屬	UNKNOWN	4	國內	32	6	27	29.5	0.410
Camp 3-13-8	崖摩屬, 楝科	Amoora cucullata	2	出口	75	17.8	48	61.5	5.288
Camp 3-13-8	紅厚殼屬, 藤黃科	Calophyllum spp.	1	出口	35	7	32	33.5	0.617
Camp 3-13-8	人面子屬, 漆樹科	Dracontomelon dao	1	出口	46.7	11	35	40.85	1.442
Camp 3-13-8	肉豆蔻屬, 肉豆蔻科	Myristica	4	國內	32.1	8	28	30.05	0.567
Camp 3-13-8	新烏檀屬, 茜草科	Neonauclea	4	國內	46.5	11	38	42.25	1.542
Camp 3-13-8	蒲桃屬, 桃金娘科	Syzigium spp.	3	國內	40.3	11	33	36.65	1.160
Camp 3-13-8	蒲桃屬, 桃金娘科	Syzigium spp.	3	國內	46.1	10	38	42.05	1.389
Camp 3-13-8	訶子屬, 使君子科	Terminalia spp.	1	出口	74	13	52	63	4.052
Camp 3-13-8	訶子屬, 使君子科	Terminalia spp.	1	出口	59.5	10	45	52.25	2.144
Camp 3-13-8	黃葉樹屬, 遠志科	Xanthophyllum papuanum	4	國內	61.4	12	48	54.7	2.820
Camp 3-13-9	紅厚殼屬, 藤黃科	Calophyllum spp.	1	出口	64.5	9	60	62.25	2.739
Camp 3-13-9	槲樹屬, 榆科	Celtis philippinsis	3	國內	41.5	8	36	38.75	0.943
Camp 3-13-9	藤黃屬, 藤黃科	Garcinia latissima	4	國內	35.3	5	27	31.15	0.381
Camp 3-13-9	木槿屬, 錦葵科	Hibiscus pauodendron	4	國內	38	8	35	36.5	0.837
Camp 3-13-9	蒲桃屬, 桃金娘科	Syzigium spp.	3	國內	34	4	32	33	0.342
Camp 3-13-10	厚殼桂屬, 樟科	Cryptocarya	3	國內	52.1	8	46	49.05	1.512
Camp 3-13-10	檫木屬, 楝科	Dysoxylum	3	國內	30.5	6	28	29.25	0.403
Camp 3-13-10	藤黃屬, 藤黃科	Garcinia latissima	4	國內	34	6	32	33	0.513
Camp 3-13-10	藤黃屬, 藤黃科	Garcinia latissima	4	國內	31	4	27	29	0.264
Camp 3-13-10	石櫟屬, 殼鬥科	Lithocarpus celebicus	4	國內	62.6	10.3	59	60.8	2.990
Camp 3-13-10	石櫟屬, 殼鬥科	Lithocarpus celebicus	4	國內	34	4	31	32.5	0.332

樣方號	中文科屬名	拉丁科屬名	木材類別	市場銷售*	胸徑／ 厘米	材長／ 米	梢頭直徑／ 厘米	平均直徑／ 厘米	材積／ 立方米
Camp 3-13-10	鞭茜草木屬，茜草科	Mastixiodendron pachyclado	3	國內	34.2	4	31	32.6	0.334
Camp 3-13-10	竹柏屬，竹柏科	Podocarpus spp.	1	出口	60.4	11.6	52	56.2	2.878
Camp 3-13-10	番龍眼屬，無患子科	Pometia pinnata	1	出口	90	18	75	82.5	9.622
Camp 3-13-10	猴歡喜屬，杜英科	Sloanea	4	國內	54	8	50	52	1.699
Camp 3-13-10	蒲桃屬，桃金娘科	Syzigium spp.	3	國內	70	10	58	64	3.217
Camp 3-13-10	未知科屬	UNKNOWN	4	國內	58	6	45	51.5	1.250
Camp 3-13-11	厚殼桂屬，樟科	Cryptocarya	3	國內	33.1	8	31	32.05	0.645
Camp 3-13-11	坡壘屬，龍腦香科	Hopea spp.	1	出口	61.1	16.7	48	54.55	3.903
Camp 3-13-11	坡壘屬，龍腦香科	Hopea spp.	1	出口	63	10.7	58	60.5	3.076
Camp 3-13-11	坡壘屬，龍腦香科	Hopea spp.	1	出口	31	6	25	28	0.369
Camp 3-13-11	石櫟屬，殼鬥科	Lithocarpus celebicus	4	國內	31.4	4	27	29.2	0.268
Camp 3-13-11	黃葉樹屬，遠志科	Xanthophyllum papanum	4	國內	64.5	17	54	59.25	4.687
Camp 3-13-11	黃葉樹屬，遠志科	Xanthophyllum papanum	4	國內	78.8	10	68	73.4	4.231
Camp 3-13-12	紅厚殼屬，藤黃科	Calophyllum spp.	1	出口	42.4	10	35	38.7	1.176
Camp 3-13-12	橄欖屬，橄欖科	Canarium indicum	1	出口	44.6	8	42	43.3	1.178
Camp 3-13-12	溪桫屬，楝科	Chisocheton	4	國內	30	6	25	27.5	0.356
Camp 3-13-12	厚殼桂屬，樟科	Cryptocarya	3	國內	41.1	8	37	39.05	0.958
Camp 3-13-12	厚殼桂屬，樟科	Cryptocarya	3	國內	31	6	28	29.5	0.410
Camp 3-13-12	柿屬，柿科	Diospyros ferrea	0	出口	31	4	27	29	0.264
Camp 3-13-12	番龍眼屬，無患子科	Pometia pinnata	1	出口	31.1	4	29	30.05	0.284
Camp 3-13-12	訶子屬，使君子科	Terminalia spp.	1	出口	34.6	6	32	33.3	0.523
Camp 3-13-12	黃葉樹屬，遠志科	Xanthophyllum papanum	4	國內	48.3	12	35	41.65	1.635
Camp 3-13-12	黃葉樹屬，遠志科	Xanthophyllum papanum	4	國內	67.4	12	48	57.7	3.138
Camp 3-13-13	橄欖屬，橄欖科	Canarium indicum	1	出口	32	6	29	30.5	0.438
Camp 3-13-13	溪桫屬，楝科	Chisocheton	4	國內	31.4	4	29	30.2	0.287
Camp 3-13-13	厚殼桂屬，樟科	Cryptocarya	3	國內	34.2	7	28	31.1	0.532
Camp 3-13-13	柿屬，柿科	Diospyros ferrea	0	出口	39.2	7	34	36.6	0.736
Camp 3-13-13	坡壘屬，龍腦香科	Hopea spp.	1	出口	41	11	35	38	1.248
Camp 3-13-13	坡壘屬，龍腦香科	Hopea spp.	1	出口	40	9	36	38	1.021
Camp 3-13-13	肉豆蔻屬，肉豆蔻科	Myristica	4	國內	44.2	8	37	40.6	1.036
Camp 3-13-13	新烏檀屬，茜草科	Neonauclea	4	國內	63	8.6	58	60.5	2.472
Camp 3-13-13	猴歡喜屬，杜英科	Sloanea	4	國內	54	5	48	51	1.021
Camp 3-13-13	蒲桃屬，桃金娘科	Syzigium spp.	3	國內	68.3	8	54	61.15	2.349
Camp 3-13-13	未知科屬	UNKNOWN	4	國內	41	10	37	39	1.195
Camp 3-13-14	崖摩屬，楝科	Amoora cucullata	2	出口	74	16.8	68	71	6.651
Camp 3-13-14	橄欖屬，橄欖科	Canarium indicum	1	出口	44.1	9	35	39.55	1.106
Camp 3-13-14	坡壘屬，龍腦香科	Hopea spp.	1	出口	54.4	12.8	47	50.7	2.584
Camp 3-13-14	坡壘屬，龍腦香科	Hopea spp.	1	出口	64.4	12.7	58	61.2	3.736
Camp 3-13-14	坡壘屬，龍腦香科	Hopea spp.	1	出口	33.3	8	29	31.15	0.610
Camp 3-13-14	大戟科	Pimeleodendron	4	國內	34.1	4	27	30.55	0.293
Camp 3-13-14	山欖屬，山欖科	Planchonella torricellensis	1	出口	34.1	10	28	31.05	0.757
Camp 3-13-14	猴歡喜屬，杜英科	Sloanea	4	國內	58	4	47	52.5	0.866
Camp 3-13-14	蒲桃屬，桃金娘科	Syzigium spp.	3	國內	32	4	30	31	0.302
Camp 3-13-15	橄欖屬，橄欖科	Canarium indicum	1	出口	33.8	6	27	30.4	0.436
Camp 3-13-15	橄欖屬，橄欖科	Canarium indicum	1	出口	37.3	6	28	32.65	0.502
Camp 3-13-15	巨盤木屬，芸香科	Flindersia pimentelania	4	國內	63	12	58	60.5	3.450
Camp 3-13-15	巨盤木屬，芸香科	Flindersia pimentelania	4	國內	34.4	6	32	33.2	0.519
Camp 3-13-15	巨盤木屬，芸香科	Flindersia pimentelania	4	國內	34.6	4	31	32.8	0.338
Camp 3-13-15	坡壘屬，龍腦香科	Hopea spp.	1	出口	45	7	38	41.5	0.947
Camp 3-13-15	鞭茜草木屬，茜草科	Mastixiodendron pachyclado	3	國內	34.1	7	28	31.05	0.530

樣方號	中文科屬名	拉丁科屬名	木材類別	市場銷售*	胸徑／ 厘米	材長／ 米	梢頭直徑／ 厘米	平均直徑／ 厘米	材積／ 立方米
Camp 3-13-15	猴歡喜屬，杜英科	Sloanea	4	國內	64	9	50	57	2.297
Camp 3-13-15	蒲桃屬，桃金娘科	Syzigium spp.	3	國內	33.5	4	28	30.75	0.297
Camp 3-13-15	未知科屬	UNKNOWN	4	國內	35.2	8	32	33.6	0.709
Camp 3-13-15	黃葉樹屬，遠志科	Xanthophyllum papuanum	4	國內	38.5	7	28	33.25	0.608
Camp 3-13-16	檫木屬，楝科	Dysoxylum	3	國內	45	11	37	41	1.452
Camp 3-13-16	檫木屬，楝科	Dysoxylum	3	國內	31	6	28	29.5	0.410
Camp 3-13-16	巨盤木屬，芸香科	Flindersia pimentelania	4	國內	37.5	6	32	34.75	0.569
Camp 3-13-16	番龍眼屬，無患子科	Pometia pinnata	1	出口	54.4	10	47	50.7	2.019
Camp 3-13-16	猴歡喜屬，杜英科	Sloanea	4	國內	30.1	7	25	27.55	0.417
Camp 3-13-16	梭欖屬，梧桐科	Sterculia	4	國內	33	7	28	30.5	0.511
Camp 3-13-16	訶子屬，使君子科	Terminalia spp.	1	出口	64.4	11	60	62.2	3.342
Camp 3-13-16	黃葉樹屬，遠志科	Xanthophyllum papuanum	4	國內	48	12	32	40	1.508
Camp 3-13-16	黃葉樹屬，遠志科	Xanthophyllum papuanum	4	國內	33.1	7	28	30.55	0.513
Camp 3-13-17	橄欖屬，橄欖科	Canarium indicum	1	出口	31.2	6	28	29.6	0.413
Camp 3-13-17	藤黃屬，藤黃科	Garcinia latissima	4	國內	30.6	6.3	25	27.8	0.382
Camp 3-13-17	木薑子屬，樟科	Litsea	3	國內	31	7	21	26	0.372
Camp 3-13-17	木薑子屬，樟科	Litsea	3	國內	31	4	27	29	0.264
Camp 3-13-17	肉豆蔻屬，肉豆蔻科	Myristica	4	國內	36.7	6	32	34.35	0.556
Camp 3-13-17	番龍眼屬，無患子科	Pometia pinnata	1	出口	43.7	9.7	40	41.85	1.334
Camp 3-13-17	猴歡喜屬，杜英科	Sloanea	4	國內	54.4	10.2	47	50.7	2.059
Camp 3-13-17	猴歡喜屬，杜英科	Sloanea	4	國內	40.1	4	36	38.05	0.455
Camp 3-13-17	訶子屬，使君子科	Terminalia spp.	1	出口	38	8.7	34	36	0.886
Camp 3-13-17	訶子屬，使君子科	Terminalia spp.	1	出口	37.7	8	31	34.35	0.741
Camp 3-13-18	溪桫屬，楝科	Chisocheton	4	國內	42.2	12.6	37	39.6	1.552
Camp 3-13-18	厚殼桂屬，樟科	Cryptocarya	3	國內	34.8	5	31	32.9	0.425
Camp 3-13-18	肉豆蔻屬，肉豆蔻科	Myristica	4	國內	34	7.6	29	31.5	0.592
Camp 3-13-18	肉豆蔻屬，肉豆蔻科	Myristica	4	國內	36.2	7.2	30	33.1	0.620
Camp 3-13-18	大戟科	Pimeleodendron	4	國內	40	10	35	37.5	1.104
Camp 3-13-19	合歡屬，豆科	Albizia procera	4	國內	64.4	10	59	61.7	2.990
Camp 3-13-19	橄欖屬，橄欖科	Canarium indicum	1	出口	44	10	37	40.5	1.288
Camp 3-13-19	坡壘屬，龍腦香科	Hopea spp.	1	出口	36.2	7	25	30.6	0.515
Camp 3-13-19	番龍眼屬，無患子科	Pometia pinnata	1	出口	36	6	33	34.5	0.561
Camp 3-13-19	猴歡喜屬，杜英科	Sloanea	4	國內	44.4	8.7	38	41.2	1.160
Camp 3-13-20	柿屬，柿科	Diospyros ferrea	0	出口	31	7	27	29	0.462
Camp 3-13-20	黃桐屬，大戟科	Endospermum spp.	2	出口	39.6	4	32	35.8	0.403
Camp 3-13-20	猴歡喜屬，杜英科	Sloanea	4	國內	54.7	12	38	46.35	2.025
Camp 3-13-20	梭欖屬，梧桐科	Sterculia	4	國內	37	8.7	34	35.5	0.861
Camp 3-13-20	蒲桃屬，桃金娘科	Syzigium spp.	3	國內	76	12	57	66.5	4.168
Camp 3-13-20	黃葉樹屬，遠志科	Xanthophyllum papuanum	4	國內	51.5	11.8	42	46.75	2.026
Camp 3-13-20	黃葉樹屬，遠志科	Xanthophyllum papuanum	4	國內	48	11.2	37	42.5	1.589

*註：市場銷售是相對於巴布亞新畿內亞而言，「國內」指在巴布亞新畿內亞國內銷售，「出口」指從巴布亞新畿內亞輸出到其他國家。

以下為中磊(香港)會計師事務所有限公司及天行聯合證券有限公司就目標集團之估值之相關現金流量預測所編製之報告全文，以供載入本通函。

A節

中磊(香港)會計師事務所有限公司之報告

敬啟者：

獨立核證報告

吾等已審閱中和邦盟評估有限公司(「估值師」)就太平洋實業控股有限公司(「貴公司」)日期為二零一二年二月二十九日之通函(「通函」)附錄二及五所載與貴公司建議收購 Profit Grand Enterprises Limited及其全資附屬公司(下文統稱「目標集團」)之30%股本權益有關之目標集團之估值而編製日期為二零一一年十月三十一日之業務估值之相關溢利預測(「相關預測」)所採納之會計政策及計算方法。

責任

貴公司及目標集團之董事(「董事」)須就編製相關預測負全責，包括根據貼現現金流量法就目標集團之業務估值作出假設。相關預測乃使用一系列假設(「該等假設」)編製，包括有關預期未必一定發生之未來事項及管理層行動之推定假設。即使發生有關預期事項，實際結果仍可能有別於相關預測，亦可能有重大變化。董事須負責確保該等假設為合理及真確。

吾等之責任為基於吾等就相關預測進行之工作達致意見，並僅就根據香港聯合交易所有限公司證券上市規則(「上市規則」)第14.62條之報告目的而僅向閣下整體報告，而不作其他用途。吾等並無對該等假設之合理性及真確性而審閱、考慮或進行任何工作，故不會對相關預測所依據之該等假設是否合理及真確性發表意見。吾等不會就吾等之工作所涉及、產生或相關之事項向任何其他人士負責。

吾等工作之概要

吾等按照香港會計師公會頒佈之香港保證委聘準則第3000號「審核或審閱過往財務資料以外之保證委聘」及參考核數指引第3.341條「有關溢利預測之會計師報告」所訂明相關程序進行吾等之工作。吾等已查核相關預測所採納之會計政策之一致性以及計算方法之準確性。吾等之工作純粹旨在協助董事評估就會計政策及計算方法而言相關預測是否已按照董事作出之該等假設妥為編撰。吾等之工作並不構成對目標集團之任何估值。

意見

吾等認為，就會計政策及計算方法而言，相關預測已按照通函附錄五所載董事作出之該等假設妥為編撰，且於各重大方面按照與 貴公司現時採納之會計政策一致之基準呈列。

此 致

香港上環
干諾道中168-200號
信德中心西座
33樓3301-3303室
太平洋實業控股有限公司
董事會 台照

中磊(香港)會計師事務所有限公司
執業會計師
何耀恒
執業證書編號：P05494
香港
灣仔
港灣道6-8號
瑞安中心
3樓313-317室
謹啟

B節

天行聯合證券有限公司之報告

敬啟者：

除文義另有所指外，本函件所用詞彙與太平洋實業控股有限公司（「貴公司」）日期為二零一二年二月二十九日之通函（「通函」）其他部分所界定者具有相同涵義。吾等提述中和邦盟評估有限公司（「估值師」）就Profit Grand Enterprises Limited（「目標公司」）連同其唯一附屬公司I-Sky Natural Resources (PNG) Limited（「目標附屬公司」）（目標公司及目標附屬公司統稱「目標集團」）100%股本權益之市值所編製日期為二零一一年十月三十一日之估值（「估值」）。誠如估值師發出之估值報告所述，估值以收入法為基礎達致，已計及目標集團之現金流量預測。

吾等已審閱閣下作為貴公司董事（「董事」）須負全責之估值及其他相關資料及文件，並已與閣下及估值師討論閣下所提供而構成作出估值所依據之基準及假設一部分之資料及文件。此外，吾等已考慮及依賴中磊（香港）會計師事務所有限公司就作出估值所採用之會計政策及計算方法向董事會發出之報告。

基於上文所述，吾等認為董事須負全責之估值乃董事經審慎周詳查詢後作出。

此 致

香港上環
干諾道中168-200號
信德中心西座
33樓3301-3303室
太平洋實業控股有限公司
董事會 台照

代表
天行聯合證券有限公司
負責人員
趙嘉謙
謹啟

二零一二年二月二十九日

1. 責任聲明

本通函乃遵照上市規則而刊載，旨在提供有關本公司之資料；各董事願就本通函共同及個別地承擔全部責任，並在作出一切合理查詢後確認，就彼等所深知及確信，本通函所載資料在各重大方面均屬準確完備，沒有誤導或欺詐成分，且並無遺漏任何其他事項，足以令致本通函或其所載任何陳述產生誤導。

2. 權益披露

於最後可行日期，除下文所述者外，概無董事、擬委任董事及最高行政人員於本公司或其任何相聯法團(定義見證券及期貨條例第XV部)之股份、相關股份及債券中擁有任何權益或淡倉，而(i)根據證券及期貨條例第XV部第7及8分部規定須知會本公司及聯交所(包括根據證券及期貨條例有關條文被當作或視為擁有之權益或淡倉)；或(ii)根據證券及期貨條例第352條規定須載於本公司存置之登記冊內；或(iii)根據上市規則所載上市發行人董事進行證券交易的標準守則須知會本公司及聯交所。

於股份之好倉：

董事姓名	身份	所持已 發行／相關 股份數目	於最後
			可行日期佔 本公司已發行 股本概約百分比
吳國輝	於受控法團之權益	1,800,000,000	18.18%

附註：於最後可行日期，吳國輝先生為Allied Summit Inc.之唯一董事，持有其20%股權，而Allied Summit Inc.則於1,800,000,000股股份中擁有權益。因此，吳國輝先生被視為於1,800,000,000股股份中擁有權益。

3. 重大合約

經擴大集團各成員公司於本通函刊發前兩年內曾訂立以下屬或可能屬重大之合約(並非於日常業務過程中訂立之合約)：

- (i) 協議；
- (ii) 策略合作協議；
- (iii) 代理協議；

- (iv) 日期為二零一一年十二月十六日之總協議；
- (v) 就補充諒解備忘錄所訂立日期為二零一一年十月三十一日之補充諒解備忘錄；
- (vi) 本公司與路華證券有限公司(作為股份配售代理)所訂立日期為二零一一年十月十八日之股份配售協議，內容有關按每股配售股份0.032港元之股份配售價配售817,233,655股配售股份；
- (vii) 本公司與Allied Summit Inc.(作為認購方)所訂立日期為二零一一年十月十八日之認購協議，內容有關按每股認購股份0.025港元之股份認購價認購1,800,000,000股認購股份；
- (viii) 本公司與天行聯合證券有限公司(作為可換股票據配售代理)所訂立日期為二零一一年十月十八日之可換股票據配售協議，內容有關配售本金額89,600,000港元之配售可換股票據，而配售兌換價為每股配售兌換股份0.028港元；
- (ix) 本公司全資附屬公司富勝亞洲有限公司(作為賣方)與Favor Way Investments Limited(作為買方)所訂立日期為二零一一年十月十三日之有條件買賣協議，內容有關以總代價52,000,000港元出售濱海融富信貸有限公司(前稱聯合信貸有限公司)之51%權益；
- (x) 諒解備忘錄；
- (xi) 本公司與獨立承配人就認購合共100,000,000港元之配售可換股票據所訂立多份認購協議，有關事項已於二零一一年五月十六日完成；
- (xii) 本公司與天行聯合證券有限公司(作為配售代理)所訂立日期為二零一一年三月八日之配售協議，內容有關配售合共100,000,000港元之配售可換股票據；
- (xiii) 本公司與金利豐證券有限公司(作為包銷商)所訂立日期為二零一一年三月八日之包銷協議，內容有關按於記錄日期二零一一年四月二十六日每持有一(1)股股份獲發三十(30)股供股股份之基準進行供股；
- (xiv) 本公司與路華證券有限公司(作為配售代理)所訂立日期為二零一一年一月二十四日之補充協議，藉以將日期為二零一一年一月二十一日之配售協議所規定之配售價由每股配售股份0.73港元修訂為每股配售股份0.74港元；
- (xv) 本公司與路華證券有限公司(作為配售代理)所訂立日期為二零一一年一月二十一日之配售協議，內容有關按每股配售股份0.73港元之配售價配售15,400,000股本公司股份；

- (xvi) 本公司與路華證券有限公司(作為配售代理)所訂立日期為二零一零年十一月三十日之配售協議，內容有關按每股配售股份0.105港元之配售價配售321,000,000股本公司股份；
- (xvii) 本公司(作為賣方)與Global Axis Limited(作為買方)所訂立日期為二零一零年十月二十九日之買賣協議，內容有關以總代價5,000,000港元出售Ankan Holdings Limited、Georich Trading Limited及SMI Global Corporation(均為本公司之直接全資附屬公司)之全部股本。Ankan Holdings Limited為投資控股公司，其附屬公司包括：(1) SMI Management & Co., Pte. Limited；(2) Manuply Wood Industries (S) Sdn Bhd；(3) Glowing Schemes Sendirian Berhad；(4) Daunting Services Limited；(5) Sevier Pacific Limited；及(6) Pacific Plywood Limited；以及一家聯營公司Segereka Sendirian Berhad；
- (xviii) 授予聯合信貸有限公司日期為二零一零年十月二十七日之融資函件，據此，本公司同意向聯合信貸有限公司提供為數12,000,000港元之融資；
- (xix) 本公司全資附屬公司富勝亞洲有限公司(作為賣方)與Favor Way Investments Limited(作為買方)所訂立日期為二零一零年九月二十四日之買賣協議，內容有關以總代價52,000,000港元收購聯合信貸有限公司之51%權益；
- (xx) 本公司全資附屬公司SMI Management & Co., Pte. Limited(作為賣方)與Evergreen Marine (Singapore) Pte. Limited(作為買方)所訂立日期分別為二零一零年四月十六日及二零一零年四月三十日之協議及其後正式協議，內容有關以代價23,000,000新加坡元出售新加坡一項商用物業；及
- (xxi) 本公司與大唐域高融資有限公司(作為配售代理)所訂立日期為二零一零年三月二日之配售協議，內容有關配售265,540,000股本公司股份。配售價為每股配售股份0.158港元。

4. 董事服務合約

於最後可行日期，概無董事及擬委任董事與本集團任何成員公司現時訂有或建議訂立任何服務合約，不包括於一年內屆滿或僱主可於一年內毋須作出補償(法定補償除外)而終止之合約。

5. 專家及同意書

以下為本通函內提述及提供本通函內所載意見、函件或建議之專家之資格：

名稱	資格
天行聯合證券有限公司	財務顧問
中磊(香港)會計師事務所有限公司	特許會計師及執業會計師
中和邦盟評估有限公司	獨立估值師
Gadens Lawyers	巴布亞新畿內亞律師
中國林業科學研究院熱帶林業研究所	資源評估員
羅兵咸永道會計師事務所	稅務顧問

上述各專家已就本通函之刊發發出同意書，表示同意以本通函所載形式及內容轉載其報告及／或引述其名稱，且迄今並無撤回其同意書。

於最後可行日期，上述各專家概無實益擁有經擴大集團任何成員公司之股本，或可認購或提名他人認購經擴大集團任何成員公司之證券之任何權利(不論可否依法強制執行)，亦無在經擴大集團任何成員公司自本集團最近期刊發經審核綜合財務報表之結算日二零一零年十二月三十一日以來所收購或出售或租用或擬收購或出售或租用之任何資產中擁有任何直接或間接權益。

6. 訴訟

於最後可行日期，經擴大集團各成員公司概無涉及任何重大訴訟或仲裁，且據董事所知，經擴大集團任何成員公司亦無任何尚未了結或面臨威脅之重大訴訟或索償。

7. 董事競爭權益

據董事所深知，於最後可行日期，概無董事及擬委任董事以及其各自之聯繫人士於任何與本集團業務構成競爭或可能構成競爭之業務中擁有任何直接或間接權益。

8. 董事於合約之權益

除本通函披露者外，董事確認，於最後可行日期，概無董事在任何與經擴大集團業務關係重大且仍然生效之合約或安排中擁有重大權益。

9. 董事於資產之權益

於最後可行日期，董事及擬委任董事概無在經擴大集團任何成員公司自本集團最近期刊發經審核綜合財務報表之結算日二零二零年十二月三十一日以來所收購或出售或租用，或經擴大集團任何成員公司擬收購或出售或租用之任何資產中擁有任何直接或間接權益。

10. 股本

於最後可行日期及緊隨債券獲悉數兌換時配發及發行兌換股份、龍江期權獲悉數行使時配發及發行龍江期權股份及代理期權獲悉數行使時配發及發行代理期權股份後，本公司之法定及已發行股本如下：

於最後可行日期	港元 (概約)
法定股本：	
16,000,000,000股股份	400,000,000
已發行及繳足股本：	
9,903,401,934股股份	247,585,048.35
緊隨債券獲悉數兌換時配發及發行兌換股份後	港元 (概約)
法定股本：	
16,000,000,000股股份	400,000,000
已發行及繳足股本：	
11,223,401,934股股份	280,585,048.35

緊隨龍江期權獲悉數行使時配發及發行龍江期權股份後
 港元
 (概約)

法定股本：

16,000,000,000股股份 400,000,000

已發行及繳足股本：

10,398,572,030股股份 259,964,300.75

緊隨代理期權獲悉數行使時配發及發行代理期權股份後
 港元
 (概約)

法定股本：

16,000,000,000股股份 400,000,000

已發行及繳足股本：

10,398,572,030股股份 259,964,300.75

緊隨悉數兌換債券以及悉數行使龍江期權及代理期權時
 分別配發及發行兌換股份、龍江期權股份及代理期權
 股份後
 港元
 (概約)

法定股本：

16,000,000,000股股份 400,000,000

已發行及繳足股本：

9,903,401,934股	於最後可行日期已發行之股份	247,585,048.35
1,320,000,000股	兌換股份	33,000,000
495,170,096股	龍江期權股份	12,379,252.40
495,170,096股	代理期權股份	12,379,252.40
<hr/>		<hr/>

<u>12,213,742,126股</u>	總數	<u>305,343,553.15</u>
------------------------	----	-----------------------

假設股本重組生效，及緊隨悉數兌換債券以及悉數行使
龍江期權及代理期權時分別配發及發行兌換股份、
龍江期權股份及代理期權股份後

港元
(概約)

法定股本：

40,000,000,000股 新股份 400,000,000

已發行及繳足股本：(概約)

990,340,193股	於最後可行日期已發行之新股份	9,903,401.93
3,300,000,000股	兌換股份(即面值0.01港元之新股份)	33,000,000
49,517,009股	龍江期權股份(即面值0.01港元之新股份)	495,170
49,517,009股	代理期權股份(即面值0.01港元之新股份)	495,170
<u>4,389,374,211股</u>	總數	<u>43,893,741.93</u>

11. 一般資料

- 本公司之註冊辦事處位於Canon's Court, 22 Victoria Street, Hamilton, HM12 Bermuda，而其在香港之主要營業地點則位於香港上環干諾道中168-200號信德中心西座33樓3301-3303室。
- 本公司之公司秘書為譚杏賢女士，彼為香港會計師公會會員，持有香港中文大學會計學學士學位。
- 本公司之香港股份過戶登記分處為香港中央證券登記有限公司，地址為香港灣仔皇后大道東183號合和中心17樓1712-1716室。
- 本通函之中英文本如有歧義，概以英文本為準。

12. 備查文件

以下文件由本通函刊發日期起至股東特別大會日期(包括該日)止期間任何平日(星期六及公眾假期除外)一般辦公時間(即上午十時正至下午一時正及下午二時正至下午五時正)內,在本公司於香港之主要營業地點(地址為香港上環干諾道中168-200號信德中心西座33樓3301-3303室)可供查閱:

- (i) 本公司之附例;
- (ii) 董事會函件,全文載於本通函第8至68頁;
- (iii) 本附錄「重大合約」一節所述重大合約;
- (iv) 本附錄「專家及同意書」一節所述專家同意書;
- (v) 目標集團於目標公司註冊成立日期二零一一年一月五日至二零一一年十月三十一日止期間之經審核會計師報告,全文載於本通函附錄二;
- (vi) 中磊(香港)會計師事務所有限公司就經擴大集團之未經審核備考財務資料所發出報告,全文載於本通函附錄四;
- (vii) 中和邦盟評估有限公司就經擴大集團100%股本權益之市值所發出報告,全文載於本通函附錄五;
- (viii) 中國林業科學研究院熱帶林業研究所就評估項目地區之森林資源所發出資源評估報告,全文載於本通函附錄六;
- (ix) 中磊(香港)會計師事務所有限公司就目標集團之溢利預測及相關估值所發出報告,全文載於本通函附錄七第A節;
- (x) 天行聯合證券有限公司就目標集團之溢利預測及相關估值所發出報告,全文載於本通函附錄七第B節;
- (xi) 本公司截至二零零八年、二零零九年及二零一零年十二月三十一日止三個年度之年報;
- (xii) 本公司截至二零一一年六月三十日止六個月之中期報告;

(xiii) 自二零一零年十二月三十一日(即本集團最近期刊發經審核綜合財務報表之結算日)以來根據上市規則第14及14A章規定刊發之各份通函；及

(xiv) 本通函。



PACIFIC PLYWOOD HOLDINGS LIMITED

太平洋實業控股有限公司*

(於百慕達註冊成立之有限公司)

(股份代號：767)

股東特別大會通告

茲通告太平洋實業控股有限公司(「本公司」)謹訂於二零一二年三月十九日(星期一)上午十時正(或緊隨本公司謹訂於同日上午九時正舉行之股東特別大會結束後)假座香港皇后大道中99號中環中心地下1室專業聯合中心舉行股東特別大會(「股東特別大會」)，以考慮並酌情通過(不論有否作出修訂)以下決議案：

普通決議案

1. 「動議

- (a) 批准、確認及追認本公司與中國龍江森林工業(集團)總公司(「龍江」)就發展及管理項目地區(定義見本公司日期為二零一二年二月二十九日之通函)之森林所訂立日期為二零一一年十二月二日之策略合作協議(「策略合作協議」，註有「A」字樣之副本已提呈股東特別大會並由股東特別大會主席簡簽以資識別)以及其項下擬進行之交易，包括(但不限於)向龍江授出期權(「龍江期權」)以認購本公司新普通股(「股份」)；
- (b) 批准授予本公司董事(「董事」)特別授權，以於龍江期權所附權利不時根據策略合作協議之條款及條件獲行使時配發及發行新股份(「龍江期權股份」)；及
- (c) 授權任何一名或以上董事在其／彼等認為對或就實行策略合作協議及其項下擬進行交易並使之生效屬必要、適宜或權宜之情況下，採取一切有關行動及事宜並簽署一切有關文件。」

* 僅供識別

股東特別大會通告

2. 「動議

- (a) 批准、確認及追認本公司與嘉潤投資有限公司(「代理」)就代理協助促成訂立策略合作協議及發展與開採項目地區(定義見通函)之森林所訂立日期為二零一一年十二月二日之代理協議(「代理協議」, 註有「B」字樣之副本已提呈股東特別大會並由股東特別大會主席簡簽以資識別)以及其項下擬進行之交易, 包括(但不限於)向代理授出期權(「代理期權」)以認購新股份;
- (b) 批准授予本公司董事特別授權, 以於代理期權所附權利不時根據代理協議之條款及條件獲行使時配發及發行新股份(「代理期權股份」); 及
- (c) 授權任何一名或以上董事在其/彼等認為對或就實行代理協議及其項下擬進行之交易並使之生效屬必要、適宜或權宜之情況下, 採取一切有關行動及事宜並簽署一切有關文件。」

3. 「動議

- (a) 批准、確認及追認Century Praise Limited(「買方」, 作為買方)、Able Famous Limited及Peak Sino Limited(作為賣方)與杜玉鳳女士(作為擔保人)就買方以總代價310,000,000港元收購Profit Grand Enterprises Limited(「目標公司」)全部已發行股本之30%所訂立日期為二零一一年十二月二日之買賣協議(「協議」, 註有「C」字樣之副本已提呈股東特別大會並由股東特別大會主席簡簽以資識別)以及其項下擬進行之交易, 包括(但不限於)訂立期權契據及股東協議(定義均見通函);
- (b) 批准本公司根據協議之條款及條件向賣方及/或其各自之代名人發行本金總額為33,000,000港元之債券(「債券」);
- (c) 批准授予本公司董事特別授權, 以於債券所附兌換權不時獲行使時配發及發行新股份(「兌換股份」);
- (d) 批准本公司根據協議之條款及條件向賣方及/或其各自之代名人發行本金總額不多於250,000,000港元之承兌票據(「承兌票據」); 及

股東特別大會通告

- (e) 授權任何一名或以上董事在其／彼等認為對或就實行協議及其項下擬進行交易並使之生效屬必要、適宜或權宜之情況下，採取一切有關行動及事宜並簽署一切有關文件。」

承董事會命
太平洋實業控股有限公司*
副主席兼執行董事
黃傳福

香港，二零一二年二月二十九日

註冊辦事處：
Canon's Court
22 Victoria Street
Hamilton, HM12
Bermuda

總辦事處及香港主要
營業地點：
香港上環
干諾道中168-200號
信德中心西座
33樓3301-3303室

附註：

- (1) 凡有權出席上述通告所召開股東特別大會並於會上表決之本公司股東，均有權委任一名或多名人士為其代表代其出席，並在符合本公司組織章程細則條文之情況下代其表決。受委代表毋須為本公司股東，但必須親身出席股東特別大會以代表股東。倘委任超過一名受委代表，則必須註明各受委代表所代表之股份數目及類別。
- (2) 代表委任表格連同經簽署之授權書或其他授權文件(如有)，或經由公證人簽署證明之授權書或授權文件副本，最遲須於大會或其任何續會指定舉行時間48小時前交回本公司之香港股份過戶登記分處香港中央證券登記有限公司，地址為香港灣仔皇后大道東183號合和中心17樓1712-1716室，方為有效。填妥及交回代表委任表格後，本公司股東仍可依願親身出席股東特別大會或其任何續會，並於會上表決。
- (3) 填妥及交回代表委任文據後，本公司股東仍可親身出席大會及／或其任何續會，並於會上表決。於此情況下，代表委任文據將被視作已撤回論。
- (4) 根據香港聯合交易所有限公司證券上市規則之規定，上述決議案將以按股數投票方式表決。

* 僅供識別