Summary of Credit Facilities Utilisation

融資信貸動用摘要

As at 31st July, 2001 於二零零一年七月三十一日

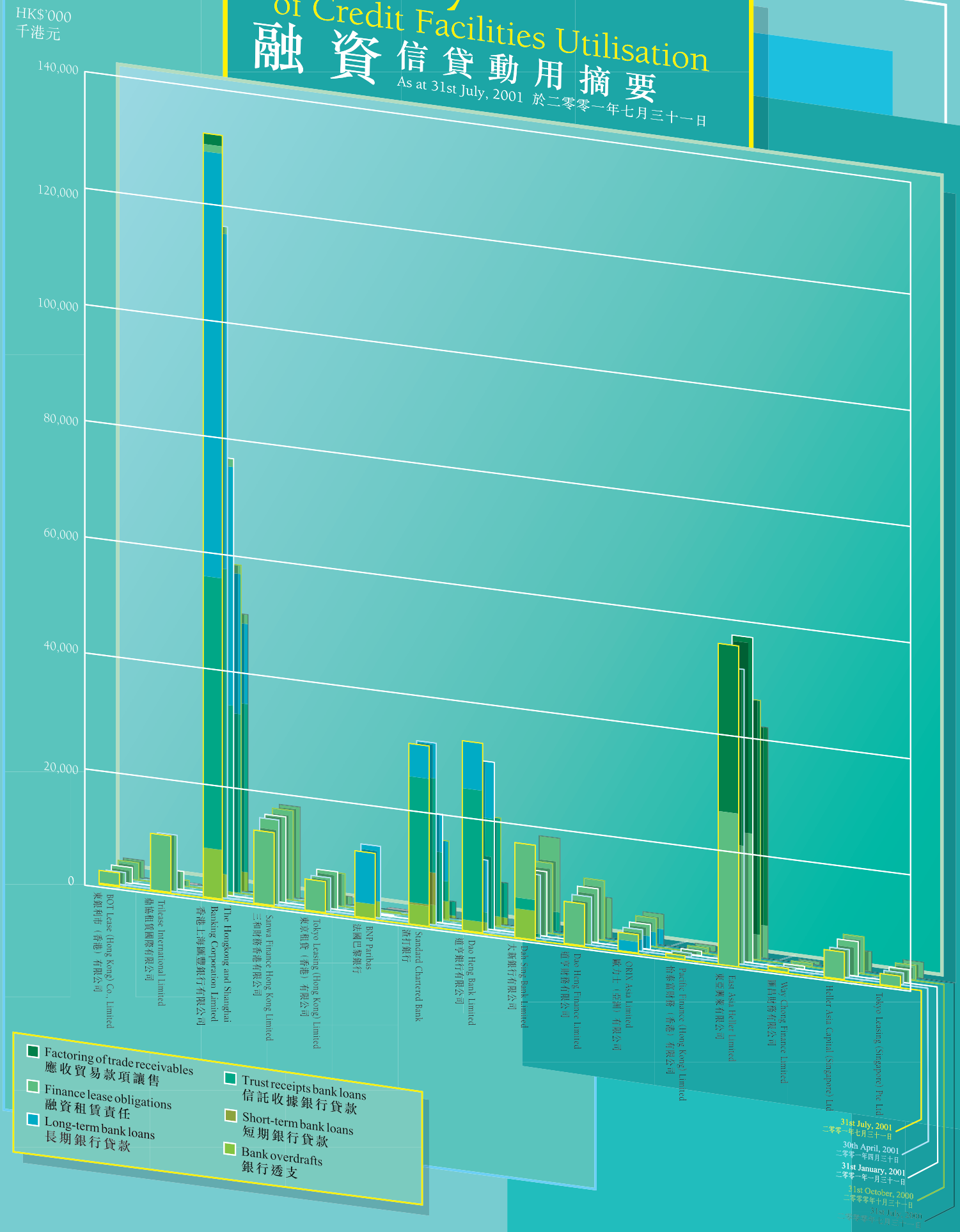

"CEC New People"

Movement – Non-coils Manufacturing Business and Trading Business

Listed on The Stock Exchange of Hong Kong Limited for nearly two years since November 1999, CEC's goal is the maximisation of shareholders' value through working closely and actively with its customers, in an efficient and effective manner, to supply the products that suit their needs most. In a bid to broaden its distribution network and product lines, CEC equipped itself with a multiple of experienced arms for non-coils manufacturing business and trading business, namely the "CEC New People", for the production, sales and marketing of electronic components. Four new subsidiaries have been set up since CEC's listing in order to meet the challenges ahead.

As to the manufacture of electronic components, in response to the growing demand of CEC's existing customers for electrolytic capacitors, CEC-ECAP Limited ("CEC-ECAP") was formed in March 2000. CEC-ECAP has been dedicating to the design, development, manufacture and sale of a wide range of high-quality aluminum electrolytic capacitors with high temperature endurance. Its factory premise is located in Dongguan, Guangdong Province, with over ten years of experience in the production of electrolytic capacitors. CEC-ECAP's pursuit of quality assurance was recognised by the accreditation of ISO9002 certificate from DNV Certification Ltd. in 2000.

In August 2001, CEC-Electric Co., Limited ("CEC-Electric") transformed from a trader of electronic components to a manufacturer of power supply devices. Its factory premise is also located in Dongguan, Guangdong Province. CEC-Electric's product series include AC/DC power converters, battery chargers, power transformers, linear adaptors and switching power supply, etc., all of which have already complied with international safety standards. Its major markets consist of Hong Kong, South-East Asia, Europe, North America, South Africa, Australia and New Zealand, etc.

Electrolytic capacitors and power supply devices are, in fact, indispensable components in many categories of electronic products. Therefore, CEC-ECAP's and CEC-Electric's products are widely applied in telecommunication and information technology equipment, office automation equipment, home electrical appliances, toys, audio and visual products, etc. For the first quarter of the financial year 2001/2002, CEC-ECAP and CEC-Electric respectively achieved a turnover of approximately HK$4,754,000 and HK$75,000, compared to approximately HK$6,483,000 and HK$460,000, respectively, for the fourth quarter of the financial year 2000/2001.

On the electronic components trading front, CEC established CEC-Smart Good Enterprises Limited ("CEC-Smart Good") in November 2000, which successfully gained the distribution right for various types of Samsung passive components such as chip capacitors, chip resistors, electrolytic capacitors and ceramic capacitors, etc. In February 2001, CEC took another step forward to strengthen its sales and marketing power by the establishment of CEC-Unitech Electronics Limited ("CEC-Unitech"), which is mainly engaged in the distribution of semiconductors, kit set of consumer electronic products and other electronic components. Both CEC-Smart Good's and CEC-Unitech's major markets are Hong Kong and Mainland China. For the first quarter of the financial year 2001/2002, CEC-Smart Good and CEC-Unitech achieved a turnover of approximately HK$6,798,000 and HK$3,037,000, respectively, whereas the comparative figures for the fourth quarter of the financial year 2000/2001 were approximately HK$7,291,000 and HK$560,000, respectively.

Amidst the increasingly keen competition in nowadays' electronics markets, customers' requirements in terms of product quality and price are becoming tougher and tougher. Subsequent to the attack on the United States of America by terrorists, the global economy was severely stricken and has been falling into a precipitous downturn since then. Faced with the unprecedented challenges and harsh operating environment, "CEC New People" targeted to maintain their stable business development in the second half of the financial year. With respect to the manufacturing side, CEC-ECAP will strengthen its research and development for materials in a bid to lower the production cost and maintain its quality competitiveness, thereby establishing closer relationships with customers. CEC-Electric's manufacturing business was also launched after both extended and intensive planning. With CEC's sophisticated and advanced manufacturing systems, such as the production facilities for ferrite cores, metal parts and plastic accessories, etc., CEC-Electric is expected to still have plenty of rooms for improvement in production cost structure. On the trading side, CEC-Smart Good will stick to its role as the bridge between Samsung and customers. Also, both CEC-Smart Good and CEC-Unitech will stay close to the latest market dynamics and reinforce their relationships with the international supply network, all with a view to meeting the needs of customers.

As at 31st July, 2001, the aggregate investment in CEC-ECAP, CEC-Electric, CEC-Smart Good and CEC-Unitech was approximately HK$35,000,000. Looking ahead, with CEC's never-ending marketing development and sharp acumen for the international electronics markets, "CEC New People" will definitely launch more products of even higher quality and diversity in order to cater for the demands of customers and create win-win solutions in the near future.

(End of first edition; to be continued)

Turnover 營業額

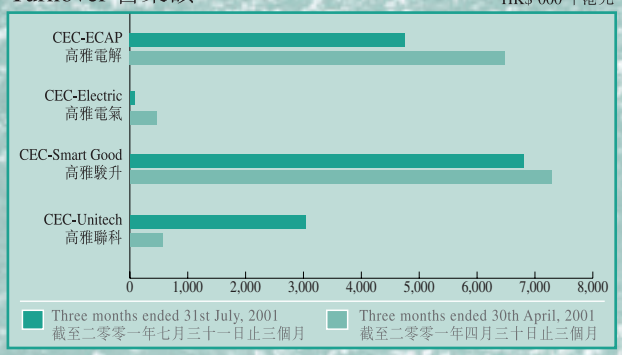

「CEC新人類」

動向篇－非線圈生產業務與貿易業務

CEC於一九九九年十一月在香港聯合交易所有限公司上市，至今已接近兩年。CEC之宗旨為透過與客戶緊密及積極聯繫，以快捷及有效之方式提供最能滿足其需求之產品，從而提高股東之投資價值。為著進一步擴闊其銷售層面及產品線，CEC已在非線圈生產業務與貿易業務方面增添多支具有豐富經驗的電子元件生產、銷售及市場推廣隊伍，名為「CEC新人類」，並於上市後成立四間新的附屬公司，以迎接未來的挑戰。

在電子元件生產方面，由於CEC現有客戶對電解電容器之需求日益殷切，高雅電解電容器有限公司(「高雅電解」)於二零零零年三月成立，專門從事設計、開發、生產及銷售多種類優質而極耐熱的鋁質電解電容器，其廠房設於廣東省東莞市，已有超過十年生產電解電容器之經驗，並已於二零零零年獲DNV Certification Ltd.頒發ISO9002證書，證明其對品質之保證已獲得認定。

高雅電氣有限公司(「高雅電氣」)則於二零零一年八月開始由經營電子元件貿易業務轉型為製造電源供應產品，其廠房亦設於廣東省東莞市，產品系列包括AC/DC電源轉接器、電池充電器、電源變壓器、線性電源供應器及交換式電源供應器等，均已符合世界各國的安全標準，主要銷售往香港、東南亞、歐洲、北美洲、南非、澳洲及新西蘭等市場。

電解電容器及電源供應產品均為眾多電子產品中不可缺少之零部件，因此高雅電解及高雅電氣之產品均廣泛應用於電訊及資訊科技設備、辦公室自動化設備、家居電器、玩具及影音器材等。高雅電解及高雅電氣於二零零一／二零零二年度第一季之營業額分別約為4,754,000港元及75,000港元，比對二零零零／二零零一年度第四季則分別約為6,483,000港元及460,000港元。

在電子元件之貿易業務方面，於二零零零年十一月，CEC成立高雅駿升企業有限公司(「高雅駿升」)，並成功取得南韓三星(「Samsung」)品牌之無源元件，如片狀電容器、片狀電阻器、電解電容器及陶瓷電容器等之分銷權。於二零零一年二月，CEC進一步加強其銷售及市場推廣之力量，成立高雅聯科電子有限公司(「高雅聯科」)，主要從事半導體、消費電子產品之套件及其他電子元件之分銷。高雅駿升及高雅聯科之客戶均以香港及中國內地為主，而這兩支銷售及市場推廣隊伍亦已取得不俗之成績，高雅駿升及高雅聯科於二零零一／二零零二年度第一季之營業額分別約為6,798,000港元及3,037,000港元，而比對二零零零／二零零一年度第四季則分別約為7,291,000港元及560,000港元。

在現今的電子市場上，競爭日趨激烈，客戶對產品質素及價格的要求均一天比一天嚴謹。加上美國受恐怖襲擊事件的影響，全球經濟受到嚴重打擊而急速下滑。面對前所未有的挑戰及艱苦的經營環境，「CEC新人類」於下半財政年度的經營目標為達致平穩發展。在電子元件生產方面，高雅電解將會不斷於物料方面加強研究與開發，務求既可降低成本，亦能保持質素之競爭力，從而與客戶建立更緊密之關係。高雅電氣之生產業務亦經過長時間而周密的部署，憑藉CEC完善及先進的生產系統，如鐵氧體磁芯、五金元件及塑膠配件等之生產設施，高雅電氣之生產成本結構預期將仍有改良的空間。至於貿易業務方面，高雅駿升將會緊守其作為Samsung與客戶之間的橋樑角色。此外，高雅駿升及高雅聯科均會緊貼市場最新動態，加強其與國際供應網絡之關係，以迎合客戶的需要。

於二零零一年七月三十一日，CEC於高雅電解、高雅電氣、高雅駿升及高雅聯科四間附屬公司之總投資額約為35,000,000港元。展望未來，隨著CEC不斷拓展市場及具備對國際電子市場的敏銳觸覺，「CEC新人類」於不久的將來定會推出更優質、更多元化的產品，以滿足客戶的需求，達致雙贏局面。

(首篇完；待續)

Net assets (liabilities) 資產（負債）淨值

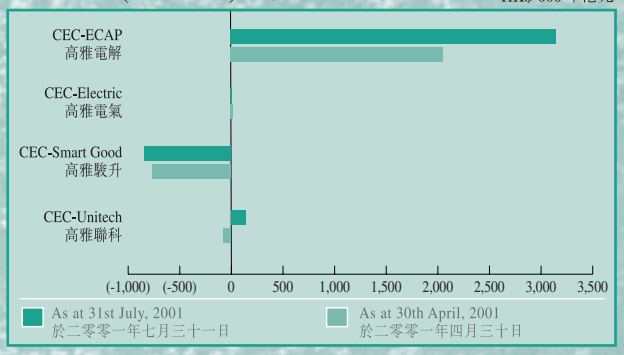

Net profit (loss) 純利（虧損）

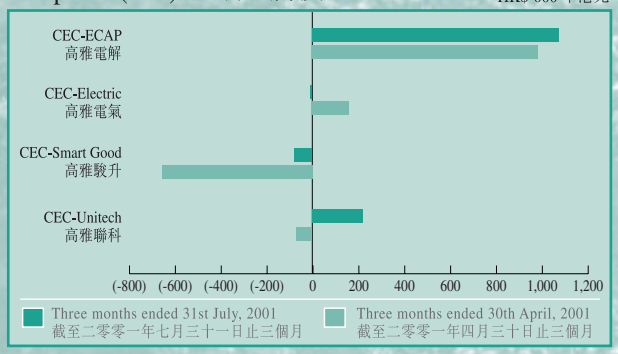

Analysis of Turnover by Customers' Industry Segments
按客戶行業劃分之營業額分析

Three months ended 31st July, 2000
截至二零零零年七月三十一日止三個月

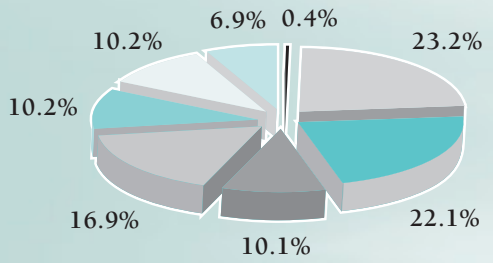

- Portable AV 可攜式影音
- Audio 音響
- Visual 影視
- Telecommunications 電訊
- Information technology 資訊科技
- Toys 玩具
- Home electrical appliances 家居電器
- Office automation equipment 辦公室自動化設備

Three months ended 31st July, 2001
截至二零零一年七月三十一日止三個月

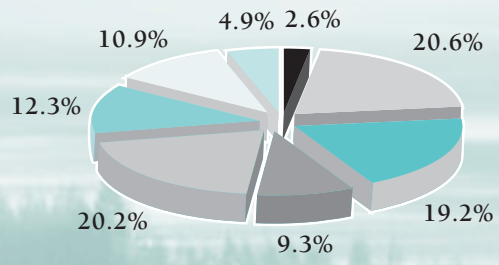

Aging Analysis of Trade Receivables
應收貿易款項賬齡分析

As at 31st July, 2001
於二零零一年七月三十一日

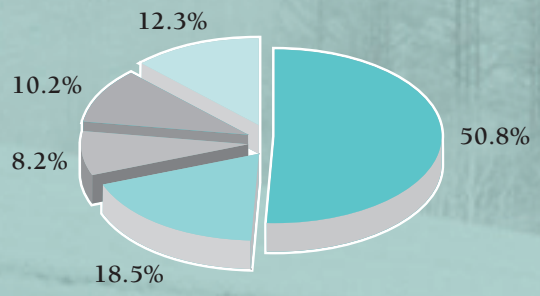

- Current 即期
- Overdue by 0-1 month 過期 0-1 個月
- Overdue by 1-2 months 過期 1-2 個月
- Overdue by 2-3 months 過期 2-3 個月
- Overdue by more than 3 months 過期超過 3 個月

As at 30th April, 2001
於二零零一年四月三十日

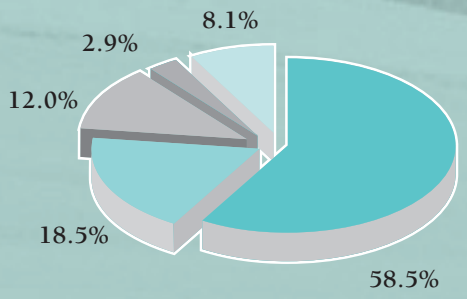

公司資料

董事

執行董事
林偉駿先生 *(主席兼董事總經理)*
齋藤操先生 *(副主席)*
鄧鳳群女士
胡顏歡女士
林永健先生 *(於二零零一年九月二十七日獲委任)*
岩田健兒先生 *(於二零零一年九月十四日退任)*

非執行董事
鄧天錫先生

獨立非執行董事
區燊耀先生
李榮鈞先生

審核委員會

區燊耀先生
李榮鈞先生
鄧天錫先生

公司秘書

李麗嫦女士*ACIS*

核數師

安達信公司
執業會計師

法律顧問

施文律師行
齊伯禮律師行
顏施甘百慕達律師行

主要往來銀行

法國巴黎銀行
大新銀行有限公司
道亨銀行有限公司
渣打銀行
香港上海匯豐銀行有限公司

註冊辦事處

Cedar House
41 Cedar Avenue
Hamilton HM 12
Bermuda

總辦事處及主要營業地點

香港九龍觀塘道388號
創紀之城一期一座
三十五樓3507-09室

股份登記及過戶處

百慕達股份登記總處
Butterfield Corporate Services Limited
Rosebank Centre
11 Bermudiana Road
Pembroke
Bermuda

香港股份登記分處
香港中央證券登記有限公司
香港皇后大道東183號
合和中心19樓1901-5室

網址：http://www.ceccoils.com
http://www.0759.com
電郵：info@ceccoils.com
於香港聯合交易所有限公司上市
股票代號：0759(股份)
0337(認股權證)

二零零一／二零零二年度第一季度之業績

CEC International Holdings Limited (CEC國際控股有限公司) (「本公司」) 之董事會 (「董事會」) 欣然提呈本公司及其附屬公司 (統稱「本集團」) 截至二零零一年七月三十一日止三個月之未經審核綜合財務報表如下：

綜合收益表

	附註	截至七月三十一日止三個月 二零零一年 千港元 (未經審核)	二零零零年 千港元 (未經審核)
營業額	2	79,770	90,617
銷售成本		(53,741)	(59,379)
毛利		26,029	31,238
分銷及銷售開支		(2,358)	(2,268)
一般及行政開支		(10,763)	(9,758)
經營溢利	2	12,908	19,212
利息收入		438	665
利息支出		(6,769)	(3,800)
除稅前溢利	3	6,577	16,077
稅項	4	(765)	(1,408)
除稅後未計少數股東權益前溢利		5,812	14,669
少數股東權益		(65)	(81)
股東應佔溢利		5,747	14,588
每股盈利	5		
一基本		1.09港仙	2.92港仙
一攤薄		1.06港仙	2.82港仙

綜合資產負債表

	附註	於二零零一年七月三十一日 千港元 (未經審核)	於二零零一年四月三十日 千港元 (經審核)
非流動資產			
物業、機器及設備	6	451,084	432,417
無形資產		2,577	2,844
於共同控制實體之投資		234	234
非流動資產總值		453,895	435,495
流動資產			
存貨		73,564	58,762
應收貿易款項	7	35,592	30,780
預付款項、按金及其他流動資產		10,599	8,071
已抵押銀行存款		47,802	47,387
現金及其他銀行存款		8,959	8,327
流動資產總值		176,516	153,327
流動負債			
短期銀行借貸		(114,254)	(88,803)
長期銀行貸款之即期部份		(24,428)	(73,266)
融資租賃責任之即期部份		(35,346)	(33,092)
應付貿易款項	8	(29,911)	(23,427)
應付票據		(1,705)	(11,971)
應計費用及其他應付款項		(13,268)	(13,033)
建議末期股息		(5,280)	(5,280)
應付稅項		(681)	(59)
流動負債總值		(224,873)	(248,931)
流動負債淨值		(48,357)	(95,604)
資產總值減流動負債		405,538	339,891
非流動負債			
長期銀行貸款之非即期部份		(73,350)	(11,252)
融資租賃責任之非即期部份		(46,782)	(49,145)
遞延稅項		(13,262)	(13,262)
非流動負債總值		(133,394)	(73,659)
少數股東權益		(70)	(5)
資產淨值		272,074	266,227
資本及儲備			
股本	9	52,803	52,803
儲備	12	73,220	73,120
保留溢利		146,051	140,304
股東權益		272,074	266,227

綜合現金流量表

	截至七月三十一日止三個月	
	二零零一年 千港元 (未經審核)	二零零零年 千港元 (未經審核)
經營業務	(1,883)	(19,494)
投資回報及融資費用		
已收利息	438	665
已付利息	(6,769)	(3,800)
	(6,331)	(3,135)
稅項		
退回香港利得稅	5	—
已付中國內地企業所得稅	(179)	(108)
	(174)	(108)
投資業務		
添置物業、機器及設備	(18,592)	(12,958)
已抵押銀行存款增加	(415)	(639)
外幣匯率變動影響	(11)	22
	(19,018)	(13,575)
融資前現金流出淨額	(27,406)	(36,312)
融資		
發行認股權證所得款項	—	25,000
發行認股權證開支	—	(2,055)
新增長期銀行貸款	18,734	9,360
償還長期銀行貸款	(5,474)	(1,257)
償還融資租賃責任之資本部份	(10,673)	(6,142)
	2,587	24,906
現金及等同現金項目減少	(24,819)	(11,406)
期初之現金及等同現金項目	(80,476)	(29,004)
期終之現金及等同現金項目	(105,295)	(40,410)

綜合確認收益與虧損表

	截至七月三十一日止三個月	
	二零零一年	二零零零年
	千港元	千港元
	(未經審核)	(未經審核)
匯兑調整	100	22
未於綜合收益表確認之淨收益	100	22
股東應佔溢利	5,747	14,588
已確認收益總額	5,847	14,610

附註：

1. 主要會計政策

此截至二零零一年七月三十一日止三個月之季度財務報表乃根據最近期刊發截至二零零一年四月三十日止年度之年報所載之主要會計政策及計算方法編撰。此季度財務報表並按照香港會計師公會所頒佈之會計實務準則第25號「中期財務報告」而編製。

2. 營業額及分類資料

本公司為投資控股公司，其附屬公司主要從事設計、開發、生產及銷售各種線圈、電容器及其他電子元件。本集團之產品廣泛應用於電子及電器產品。

按產品類別劃分之營業額及經營溢利(虧損)如下：

	營業額		經營溢利(虧損)	
	截至七月三十一日止三個月		截至七月三十一日止三個月	
	二零零一年	二零零零年	二零零一年	二零零零年
	千港元	千港元	千港元	千港元
線圈	65,106	81,714	11,225	18,723
電容器	4,754	5,843	1,286	(45)
其他電子元件	9,910	3,060	397	534
	79,770	90,617	12,908	19,212

按產品付運地區劃分之營業額如下：

	截至七月三十一日止三個月	
	二零零一年	二零零零年
	千港元	千港元
香港	59,202	69,249
中國內地	4,603	5,901
台灣	5,766	6,025
歐洲	3,312	6,148
新加坡	4,741	3,294
其他	2,146	–
	79,770	90,617

由於按地區劃分之經營溢利(虧損)與上述營業額比例大致相近，故並無呈列有關分析。

3. 除稅前溢利

綜合收益表中之除稅前溢利已扣除或計入下列項目：

	截至七月三十一日止三個月	
	二零零一年	二零零零年
	千港元	千港元
已扣除－		
物業、機器及設備折舊	10,599	7,506
無形資產攤銷	267	–
員工成本(包括董事酬金)	23,561	23,879
利息支出		
－須於五年內全數償還之銀行透支及貸款	3,821	1,267
－應收貿易款項讓售	662	1,014
－融資租賃	2,286	1,519
已計入－		
銀行存款之利息收入	438	665

4. 稅項

稅項包括：

	截至七月三十一日止三個月	
	二零零一年	二零零零年
	千港元	千港元
本年度稅項－		
香港利得稅		
－本年度	586	1,300
中國內地企業所得稅		
－本年度	179	108
	765	1,408

本公司獲豁免百慕達稅項至二零一六年。香港利得稅乃根據本期於香港產生或源自香港之估計應課稅溢利按16%(二零零零年：16%)之稅率計算撥備。中國內地企業所得稅乃根據本公司於中國中山成立之一間附屬公司所得之溢利按適用之稅率作出撥備。

5. 每股盈利

截至二零零一年七月三十一日止三個月之每股基本盈利乃按當期之股東應佔溢利約5,747,000港元（二零零零年：14,588,000港元）及已發行股份之加權平均數528,027,108股（二零零零年：500,000,000股）計算。

截至二零零一年七月三十一日止三個月之每股攤薄盈利乃按當期之股東應佔溢利約5,747,000港元（二零零零年：14,588,000港元）及已發行股份之加權平均數542,557,393股（二零零零年：517,546,817股）計算，並經調整以反映當期已發行之所有潛在可攤薄股份之影響。

截至二零零零年七月三十一日止三個月之已發行股份加權平均數、每股基本盈利及每股攤薄盈利比較數字已作出調整，以反映按股東於二零零零年八月十七日每持有兩股股份獲發三股紅股之比例發行紅股之事宜。

用以計算截至二零零一年七月三十一日止三個月每股基本盈利之股份加權平均數與用以計算每股攤薄盈利之股份加權平均數之對賬如下：

	截至七月三十一日止三個月	
	二零零一年	二零零零年
用以計算每股基本盈利之股份加權平均數	528,027,108	500,000,000
假設於期內所有尚未行使之認股權證均獲行使而以毋須代價之方式須予發行之股份加權平均數	14,530,285	17,546,817
用以計算每股攤薄盈利之股份加權平均數	542,557,393	517,546,817

截至二零零一年七月三十一日止三個月尚未行使之購股權具反攤薄影響。

6. 物業、機器及設備

截至二零零一年七月三十一日止三個月，物業、機器及設備之添置約為29,089,000港元（截至二零零零年七月三十一日止三個月：23,733,000港元）。

7. 應收貿易款項

於二零零一年七月三十一日之應收貿易款項賬齡分析如下：

	於二零零一年七月三十一日 千港元	於二零零一年四月三十日 千港元
即期	20,507	20,707
過期0－1個月	7,455	6,559
過期1－2個月	3,302	4,250
過期2－3個月	4,126	1,010
過期超過3個月	5,012	2,869
	40,402	35,395
減：呆壞賬撥備	(4,810)	(4,615)
	35,592	30,780

本集團之管理層對每名客戶持續作信貸及收賬評估，並就潛在之信貸虧損撥備，而有關之虧損總額從未超逾管理層之估計。本集團向付款紀錄良好並與本集團建立良好關係之客戶平均給予一個月至三個月之信貸期。

8. 應付貿易款項

於二零零一年七月三十一日之應付貿易款項賬齡分析如下：

	於二零零一年七月三十一日 千港元	於二零零一年四月三十日 千港元
即期	20,145	12,212
過期0－1個月	3,643	4,432
過期1－2個月	1,813	1,665
過期2－3個月	516	257
過期超過3個月	3,794	4,861
	29,911	23,427

9. 股本

股本之變動如下：

	截至二零零一年七月三十一日止三個月		截至二零零一年四月三十日止年度	
	股份數目	面值 千港元	股份數目	面值 千港元
法定（每股面值0.10港元之股份）				
期初／年初及期終／年終	1,000,000,000	100,000	1,000,000,000	100,000
已發行及繳足（每股面值0.10港元之股份）				
期初／年初	528,027,108	52,803	200,000,000	20,000
紅利發行	—	—	300,000,000	30,000
根據以股代息計劃發行之股份	—	—	4,277,108	428
因行使認股權證而發行之股份	—	—	23,750,000	2,375
期終／年終	528,027,108	52,803	528,027,108	52,803

10. 購股權

根據本公司於一九九九年十月二十六日設立之購股權計劃，董事會可向本公司或其附屬公司任何全職僱員或行政人員（包括本公司或其附屬公司執行董事（本公司之獨立非執行董事除外））授出可認購本公司股份之購股權。

截至二零零一年七月三十一日止三個月之購股權變動如下：

		購股權可認購之股份數目				
授出日期	每股認購價	期初	期內授出	期內行使	期內作廢	期終
二零零零年九月二十一日	1.22港元 *	11,795,864	—	—	—	11,795,864
二零零零年十一月一日	0.90港元 **	35,400,000	—	—	(1,550,000)	33,850,000
		47,195,864	—	—	(1,550,000)	45,645,864

* 該等購股權於二零零二年九月二十二日至二零零五年一月二十一日（包括首尾兩日）期間可行使。

** 該等購股權於二零零二年十一月一日至二零零五年二月二十八日（包括首尾兩日）期間可行使。

11. 認股權證

於二零零一年七月三十一日，尚未行使之認股權證每十份附有1.475港元之認購權，其持有人可按每股新股0.59港元(可予調整)之認購價以現金認購本公司合共44,987,500港元之新股。

12. 儲備

儲備之變動如下：

	截至二零零一年七月三十一日止三個月						截至二零零一年四月三十日止年度
	股份溢價 千港元	資本儲備 千港元	認購權儲備 千港元	物業重估儲備 千港元	累積匯兑調整 千港元	合計 千港元	合計 千港元
期初／年初	24,490	13,934	17,454	17,476	(234)	73,120	61,790
發行認股權證所得款項	–	–	–	–	–	–	25,000
發行認股權證開支	–	–	–	–	–	–	(2,109)
紅利發行	–	–	–	–	–	–	(30,000)
根據以股代息計劃發行股份產生之溢價	–	–	–	–	–	–	7,177
行使認股權證所得款項	–	–	–	–	–	–	11,637
發行股份開支	–	–	–	–	–	–	(178)
匯兑調整	–	–	–	–	100	100	(197)
期終／年終	24,490	13,934	17,454	17,476	(134)	73,220	73,120

13. 或然負債

財務報表中並無撥備之或然負債如下：

	於二零零一年七月三十一日 千港元	於二零零一年四月三十日 千港元
附追索權之貼現票據	325	1,402
附追索權之應收貿易款項讓售	30,947	30,415
	31,272	31,817

14. 比較數字

為符合本期之呈報方式，若干比較數字經已重新分類。

股息

董事會決議不宣派截至二零零一年七月三十一日止三個月之中期股息(二零零零年：無)。

業務回顧

本集團的二零零一／二零零二年度，經營環境充滿挑戰及困難，在備受爭議的發展策略藍圖中，加上市場上瀰漫著愁雲慘霧及眾多不穩定因素下，本集團上下齊心、努力發奮中展開極具爭議性的第一季。去年同期電子及高科技產品市場發展蓬勃，電子元件的需求強勁，但於本年度內，市場環境逆轉，全球經濟轉趨疲弱，全球主要電子產品製造商紛紛傳出負面消息，營商環境與去年同期比較截然不同。受到電訊、資訊科技及消費電子產品需求下跌影響，部份大型國際線圈生產商於二零零一年第二季內錄得逾30%之營業額跌幅，經營溢利大幅倒退，有的更由盈轉虧，市場上充斥著裁員、削減資本性開支、關閉廠房及業務重組等消息。縱然如此，本集團於截至二零零一年七月三十一日止三個月錄得的營業額亦只較去年同期下降12.0%，至約79,770,000港元，而毛利率則保持於32.6%的高水平，這充份反映本集團在嚴峻的市場環境下仍能保持其競爭優勢。

於過去之財政年度內，本集團看準市場發展機會，以較低的成本，積極投資建設廠房及自動化生產設備，總資本性開資逾二億港元。在主要融資銀行的支持下，本集團繼續利用過往行之有效而實際的資產性融資方式提供資金。但利息支出亦因此而較去年同期高出78.1%至約6,769,000港元，而物業、機器及設備之折舊亦因新增的固定資產而上升41.2%至約10,599,000港元，使到本季度之股東應佔溢利下降至約5,747,000港元，比對去年同期約為14,588,000港元。

儘管如此，本集團深信該等投資應能按照原本的部署及預算對其日後之發展發揮重大作用。當市況穩定後，本集團定能迅速地擴大市場佔有率及更有效地滿足市場的需求，進一步鞏固本集團於市場的地位。

積極籌備鐵氧體磁芯錳鋅系列之生產

本集團於上一財政年度開始安裝之自動化生產設備及多幢裝置精密之新廠房已進入完成階段。其中，鐵氧體磁芯錳鋅系列生產線已於回顧期內開始試產，並已在第二季度內正式投產。隨著現代科技日新月異，對科技產品的要求越見嚴謹，而對於優質及微型電子元件之需求亦有增無減，錳鋅系列產品正好滿足市場上的需求，為高科技產品製造商提供更優質之電子元件。另一方面，錳鋅系列產品的毛利率預期可高達百份之四十，較一般之線圈產品的約百份之三十更為可觀。配合市場殷切的需求，再加上較高的邊際毛利率，本集團相信錳鋅系列產品將為本集團帶來理想的收益。

此外，於回顧期內，本集團繼續善用其研發之成果及多年生產之經驗，推陳出新，繼續研製新配方，設計更多創新產品，務求在錳鋅系列及其他研發項目中尋求更大的突破，以迎合電子業的需求。

財務狀況

於二零零一年七月三十一日之借貸總額約為294,160,000港元(二零零一年四月三十日：255,558,000港元)，現金及銀行存款之總額增至約56,761,000港元(二零零一年四月三十日：55,714,000港元)。資本負債淨比率(即借貸總額減現金及銀行存款與有形資產淨值之比率)約為88.1%(二零零一年四月三十日：75.9%)。對於本集團於二零零一年四月三十日未能達致與主要融資銀行設定之其中一條關於資本負債淨比率上限為0.6:1之條款，本集團已於二零零一年八月再與有關主要融資銀行重新設定資本負債淨比率之目標為0.85:1。加上本公司於二零零一年九月十一日公佈之認購新股所得款項淨額約13,800,000港元(詳情請見下文)，本集團具充足信心可於不久將來有效地控制資本負債淨比率至低於0.85:1。

由於本集團的資產性融資需要以借貸融資為主導，而以股東資本融資比例較少，導致資本負債淨比率上升，惟董事會深信本集團之財務狀況是屬於穩健的。於二零零一年七月三十一日，本集團之銀行信貸額增至約308,536,000港元(二零零一年四月三十日：302,624,000港元)，其中約56,944,000港元(二零零一年四月三十日：65,727,000港元)尚未提用。

未來計劃及展望

踏入二十一世紀知識型經濟的年代，資訊與通訊之網絡越見緊密。縱然現時全球正面對著經濟不景氣，但隨著中國加入世貿已進入完成階段，資訊與通訊之全面革新將為電子元件業帶來商機。因此我們對前景抱審慎樂觀的態度，並將為持續發展作好準備，務求為股東帶來更佳的回報。本集團之未來計劃及展望分述如下：

積極擴闊顧客基礎及多元化產品組合

除了有效地控制成本外，本集團亦積極擴大其客戶層。本集團的產品多元化並且用途廣泛，包括多種線圈、電感、變壓器、濾波器及電解電容器等，這些產品均廣泛應用於電訊及資訊科技設備、數據傳輸及網絡產品、影音器材、家庭電器及電子設備等，再加上質素的保証，本集團獲得廣闊的客戶基礎支持。面對市場上對產品種類多元化的要求日趨殷切，本集團於第二季內推出縱向整合式的鐵氧體磁芯錳鋅系列產品，而本集團於這方面的生產業務亦已經過精密及詳細之部署，因此本集團具有十足把握，為其營業額的增長前景寫下新的一頁。

隨著世界各地之電子產品製造商，特別是歐洲的製造商，日益關注成本及產品質素，這正好為本集團帶來商機。本集團一直採用高效率而審慎的生產方式，以低成本生產高質素的產品，相信可藉此進一步提升本集團的市場佔有率。此外，本集團現正與位於歐洲的世界著名流動電話製造商磋商，擬定協議，為該製造商長期提供高效能的充電器主要零部件，預期這將可為本集團帶來合理的回報。

加強策略性聯盟

本集團之成功除了成本控制得宜及擁有廣大的客戶基礎外，強大的供應商及完善的分銷渠道亦為本集團的表現帶來重大的貢獻。

目前，本集團擁有兩大策略性夥伴，兩者俱為世界著名及具規模的日本上市公司，分別為線圈生產設備製造商Nittoku Engineering Co., Ltd.（「Nittoku」）及主要之國際線圈製造商Toko Inc.（「Toko」）。

自本公司於一九九九年十一月上市以來，Nittoku對本集團的支持有增無減，以實際行動表示對本集團之前景充滿信心。於二零零一年九月十一日，本公司與Nittoku訂立一項有條件協議，由Nittoku按每股認購股份之認購價0.68港元，認購20,588,235股本公司之新股份。Nittoku實益擁有本公司已發行股本之比例亦將由約4.78%增加至約7.77%，預期所得款項淨額約為13,800,000港元，將用作本集團之一般營運資金。

綜觀本集團之營運循環，上游有Nittoku為本集團提供先進及完善的線圈生產設備，下游有Toko作分銷保障。這策略性聯盟有效地加強本集團的實力，同時在技術上、銷售及市場推廣上作為本集團的強大後盾，因此，本集團將繼續加強與策略性合作夥伴之關係，達到雙贏之局面，並擴大本集團的發展空間。

同船出海，協力同心，義重利存

本集團以屬下高雅線圈各級幹部職工，主動發起瘦身減薪行動，並獲得大部份董事會成員及其他附屬公司全力響應，因應經營環境充滿挑戰及困難，市場上瀰漫著愁雲慘霧及眾多不穩定因素，主動提出削減7%至20%的整體工資，以示響應本集團精簡營運成本的號召。董事會深信，在各級員工能夠以同船出海、協力同心的合作精神下，本集團定能在充滿挑戰的時刻，奮然渡過。

購買、出售或贖回本公司之上市證券

截至二零零一年七月三十一日止三個月，本公司及其附屬公司概無購買、出售或贖回本公司任何上市證券。

董事之證券權益

按本公司根據證券（披露權益）條例（「披露權益條例」）第29條而設立之權益登記冊所記錄，於二零零一年七月三十一日，本公司董事實益擁有本公司及其相聯法團（定義見披露權益條例）之股本及認股權證權益或根據上市公司董事進行證券交易的標準守則須知會本公司及香港聯合交易所有限公司之權益如下：

(a) 本公司

	每股面值0.10港元之股份數目			認股權證數目
	家族權益	個人權益	公司權益	個人權益
林偉駿先生 *(註1)*	332,574,381	2,000,000	—	—
齋藤操先生 *(註2)*	—	625,411	315,046	—
鄧鳳群女士 *(註2)*	—	2,918,843	315,046	—
胡顏歡女士 *(註2)*	—	944,361	315,046	—
區燊耀先生	—	—	—	1,000,000

註：

1. 於二零零一年七月三十一日，Ka Yan China Development (Holding) Company Limited持有332,574,381股本公司股份。Ka Yan China Development (Holding) Company Limited全部已發行股本均由林偉駿先生之家族信託Ka Yan China Family Trust最終實益擁有。該家族信託之受益人為林偉駿先生之配偶羅靜意女士及其未滿18歲之子女。因此，根據披露權益條例，林偉駿先生被視為擁有Ka Yan China Development (Holding) Company Limited所持之全部股份。

2. 於二零零一年七月三十一日，CMPP Investment Holdings Limited(「CMPP」) 持有315,046股本公司股份。CMPP之已發行股本為471.49美元，分為47,149股每股面值0.01美元之股份。本公司董事齋藤操先生、鄧鳳群女士及胡顏歡女士分別持有其中700股、3,514股及1,230股每股面值0.01美元之股份。

(b) 相聯法團

高雅線圈製品有限公司

	每股面值1.00港元之無投票權遞延股份數目 *(註5)*		
	個人權益	家族權益	合計
林偉駿先生 *(註3及4)*	7,500,000	6,500,000	14,000,000

註：

3. 林偉駿先生持有本公司之全資附屬公司高雅線圈製品有限公司7,500,000股每股面值1.00港元之無投票權遞延股份，相等於高雅線圈製品有限公司14,000,000股每股面值1.00港元之無投票權遞延股份約53.57%。

4. 就Ka Yan China Development (Holding) Company Limited持有之6,000,000股每股面值1.00港元之高雅線圈製品有限公司無投票權遞延股份及羅靜意女士所持有其餘500,000股每股面值1.00港元之高雅線圈製品有限公司無投票權遞延股份(分別佔高雅線圈製品有限公司14,000,000股每股面值1.00港元之無投票權遞延股份約42.86%及3.57%)，根據披露權益條例，(就Ka Yan China Development (Holding) Company Limited所持有之股份而言) 由於上文註(a)1所載之理由，及(就羅靜意女士所持有之股份而言) 由於羅靜意女士為林偉駿先生之配偶，因此林偉駿先生被視為擁有所有該等股份。

5. 無投票權遞延股份持有人並無投票權，亦無權獲派股息(除非高雅線圈製品有限公司之純利超逾100,000,000,000,000港元)，並於清盤時不獲任何分派(除非已向普通股持有人分派100,000,000,000,000港元)。

除上文所披露者外，於二零零一年七月三十一日，本公司董事或彼等之聯繫人士(定義見香港聯合交易所有限公司證券上市規則(「上市規則」))並無擁有根據披露權益條例第28條或上市公司董事進行證券交易的標準守則須通知本公司及香港聯合交易所有限公司，或根據披露權益條例第29條須登記於該條例所指定登記冊之本公司或其相聯法團(定義見披露權益條例)任何證券權益。

董事購買股份或債券之權利

按本公司根據披露權益條例第 29條而設立之權益登記冊所記錄，於二零零一年七月三十一日董事於根據購股權計劃授出可認購本公司股份之購股權擁有之個人權益如下：

董事姓名	授出日期	可行使期限	每股認購價	尚未行使之購股權可認購之股份數目
林偉駿先生	二零零零年九月二十一日	二零零二年九月二十二日至二零零五年一月二十一日	1.22港元	2,948,966
齋藤操先生	二零零零年九月二十一日	二零零二年九月二十二日至二零零五年一月二十一日	1.22港元	2,948,966
鄧鳳群女士	二零零零年九月二十一日	二零零二年九月二十二日至二零零五年一月二十一日	1.22港元	2,948,966
胡顏歡女士	二零零零年九月二十一日	二零零二年九月二十二日至二零零五年一月二十一日	1.22港元	2,948,966

除上文所披露者外，於截至二零零一年七月三十一日止三個月內任何時間，本公司或其任何相聯法團(定義見披露權益條例)並無參與任何安排，致使本公司之董事或彼等之聯繫人士(定義見上市規則)可藉購入本公司或任何其他法人團體之股份或債務證券而獲益。

主要股東

按本公司根據披露權益條例第16(1)條設立之登記冊所記錄，於二零零一年七月三十一日，除本公司之董事外，下列人士擁有或被視為或當作擁有本公司已發行股本10%或以上之權益：

名稱	已發行股份數目	持股百分比
Ka Yan China Development (Holding) Company Limited *(註1及2)*	332,574,381	62.984%
Ka Yan China Investments Limited *(註2)*	332,574,381	62.984%
HSBC Holdings plc *(註3)*	332,574,381	62.984%
HSBC Finance (Netherlands) *(註3)*	332,574,381	62.984%
HSBC Holdings B.V. *(註3)*	332,574,381	62.984%
HSBC Investment Bank Holdings B.V. *(註3)*	332,574,381	62.984%
HSBC International Trustee Limited *(註3)*	332,574,381	62.984%

註：

1. 該332,574,381股股份由Ka Yan China Investments Limited之全資附屬公司 Ka Yan China Development (Holding) Company Limited持有，而該公司之全部已發行股本均由本公司董事林偉駿先生之家族信託Ka Yan China Family Trust最終實益擁有。

2. Ka Yan China Development (Holding) Company Limited與本公司最終控股公司Ka Yan China Investments Limited所持之332,574,381股股份權益互相重疊。

3. HSBC Holdings plc、HSBC Finance (Netherlands)、HSBC Holdings B.V.、HSBC Investment Bank Holdings B.V.及HSBC International Trustee Limited所擁有之332,574,381股本公司股份權益互相重疊。HSBC International Trustee Limited所擁有之332,574,381股之股份權益乃上文註2所述之股份。

除上文所披露者外，於二零零一年七月三十一日，本公司並未獲知會任何其他人士擁有須根據披露權益條例第16(1)條登記之本公司已發行股本10%或以上之任何其他權益。

最佳應用守則

本公司各董事概無知悉任何足以合理指出本公司於截至二零零一年七月三十一日止三個月內任何時間未有遵守上市規則附錄14之最佳應用守則的資料，惟獨立非執行董事並無特定任期，因彼等須根據本公司之公司細則於本公司股東週年大會上輪值告退及膺選連任。

委任董事

林永健先生於二零零一年九月二十七日獲委任為本公司執行董事。

承董事會命
主席
林偉駿

香港，二零零一年九月二十七日

0759.com

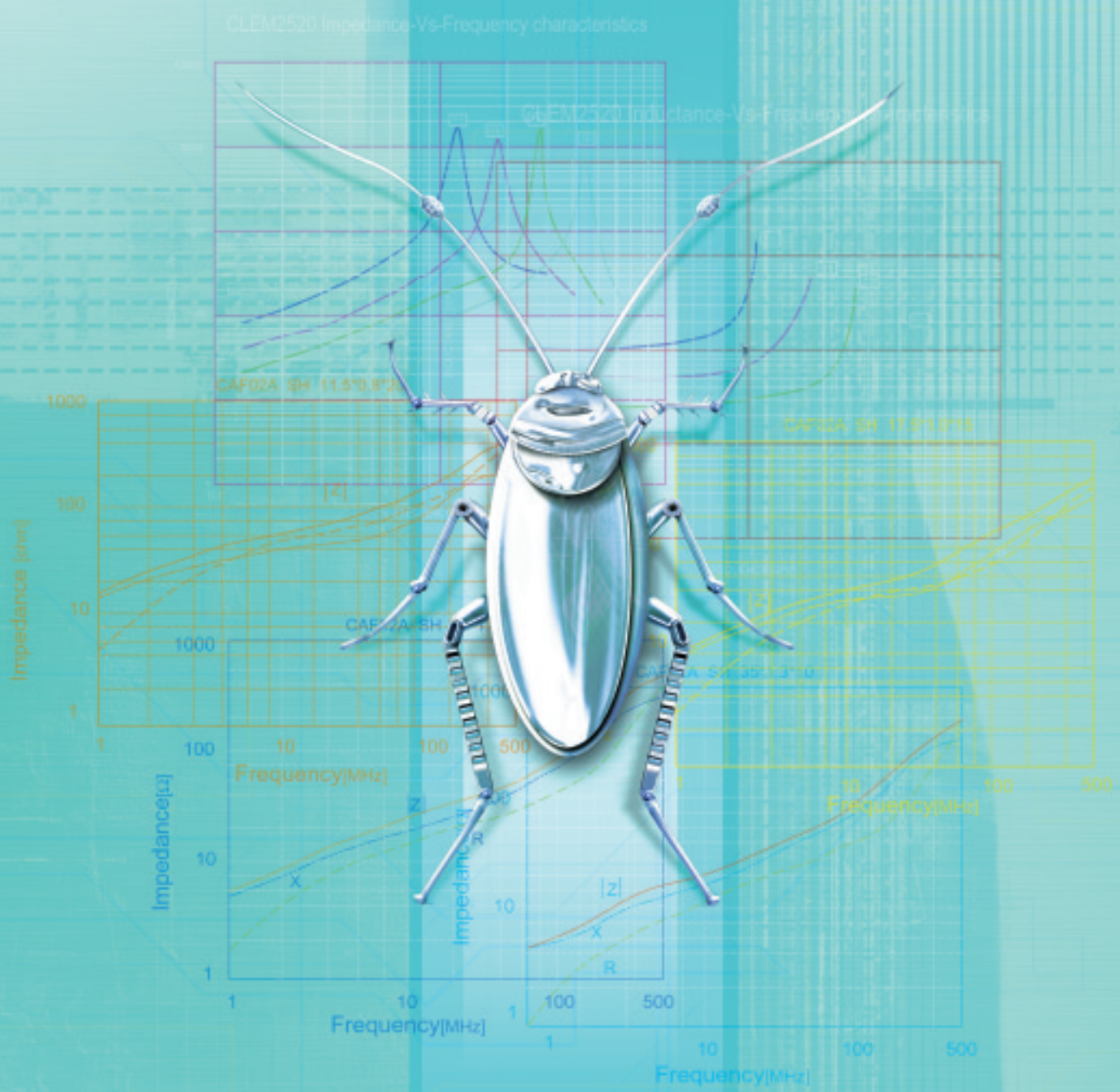

香港九龍觀塘道 388 號

創紀之城一期一座三十五樓

3507-09 室

Units 3507-09, Level 35,

Tower I, Millennium City 1,

388 Kwun Tong Road,

Kowloon, Hong Kong